CALVINIST CONTACT
DUTCH-CANADIAN CHRISTIAN WEEKLY

"THAT CHRIST MAY DWELL IN YOUR HEARTS BY FAITH." Eph. 3 : 17

MAY 18th, 1962 - No. 546 - 10 PAGES • P.O. BOX 312, STATION B., HAMILTON, ONT.

17th year of publication Authorized as Second Class Mail, Post Office Department Ottawa, Ontario, and for payment of postage in cash. Postage paid at Hamilton.

HET ZILVEREN FEEST IN NEDERLAND

Deze opname toont de koninklijke familie in de gouden sloep tijdens de varende receptie op de Amstel in Amsterdam.

GESCHOKT ZELFVERTROUWEN

②

Als men het streven naar eenheid, dat in onze dagen zo sterk naar voren komt, eens rustig overdenkt, komen er als vanzelf verschillende vragen op. Hoe komt het dat de vorige eeuw zoveel verschilt van de huidige? De vorige eeuw gaf bewegingen te zien als de Afscheiding, de Doleantie, de Schoolstrijd, om slechts deze te noemen. En hun uitwerking bleef waarlijk niet beperkt tot het kerkelijk terrein. Zijn wij wat gemakkelijker in de omgang geworden dan onze voorvaders, dat deze dingen niet bij ons gevonden worden? Schamen wij ons misschien om hun drastisch optreden en willen wij in het zoeken naar eenheid goed maken wat zij bedorven hebben? Het is niet zo sympathiek om de dingen zo te zeggen. Maar als het waar is en het zou ons helpen een verklaring te vinden voor de houding van de hedendaagse Christenheid, dan moeten wij er tegen kunnen om de dingen bij hun ware naam te noemen.

Misschien kijken wij echter wel een geheel verkeerde kant uit. Wijst de Nederlandse "groep achttien" ons misschien in de juiste richting? Die spreekt van de "bewogenheid door de verwachting van het Rijk Gods." Hebben de twee wereldoorlogen, die onze eeuw nu al heeft doorstaan, onze aandacht meer gericht op de wederkomst van Christus en zoeken wij dáárom de eenheid met andere Christusbelijders? Als dit laatste waar zou zijn, dan schrikken wij toch wel een beetje. Want dit zou dan betekenen, dat wij niet graag zouden willen, dat de Heiland kwam als wij onze beginselen verdedigden of met beginsel-studie bezig waren. Dan zijn — met eerbied gesproken — onze vaders er gelukkig goed af gekomen, dat de jongste dag niet gekomen is ten tijde van de Schoolstrijd, of van de Afscheiding, of van de Doleantie. En dan zouden wij, om in de trant van ons vorig artikel te spreken er goed aan doen, zo spoedig mogelijk uit ons isolement te komen, voor dat de laatste bazuin zal schallen! Begrijpen wij het goed, dan is dit de weg, die onze Nederlandse briefschrijver zou willen dat wij zouden gaan.

Er is nog een andere lezing, die vooral in de kring van de Wereldraad van Kerken populair is. Men ziet dan naar de jonge kerken, zoals die vooral in Afrika worden gevonden. Deze jonge kerken zoeken aansluiting bij andere kerken en waren dan ook goed vertegenwoordigd in de samenkomst van New Delhi. Welnu, zo redeneert men dan, zulke jonge kerken moet men niet gaan vervreemden met allerlei zware dogma's. Zij zijn nog te onervaren, dan dat zij ons gediscussieer kunnen volgen over filosofische stellingen en theologische stokpaardjes. Wij moeten gemakkelijker bereikbaar zijn. Wij moeten, zo zegt men dan, wat simpeler, wat soepeler worden, zodat zij zich één kunnen voelen met ons. Wat geeft het nu dat je een verschillende achtergrond hebt, als de eenheid maar gezien wordt.

Wij hebben nu al verschillende mogelijkheden de revue laten passeren, maar voldaan zijn wij nog steeds niet. Wij hebben nog niet de achtergrond van het streven naar eenheid ontdekt, ook al hebben wij verschillende symptomen waargenomen.

Dit is niet zo vreemd. Want de oorzaak ligt ons inziens veel dieper. Wat tot uiting komt in het streven naar meer kerkelijke eenheid staat niet los van wat er omgaat in de wereld. Het is maar niet een term, dat wij leven in de tijd van de massa, van de massamens en van de massa-produktie. Men heeft een tijdlang wel hoog opgezien tegen de wetenschap, maar de wetenschap heeft de verlossing niet gebracht. Eerder het tegendeel. En de mens ziet zijn zelfstandigheid en daardoor zijn zelfvertrouwen wegsmelten. Het ambacht heeft het veld moeten ruimen voor de machine. De neringdoende zag zich het terrein ontnomen door de "chain stores". Men wil leven, maar men wordt geleefd. Er is blijkbaar geen houden meer aan. Denkers van deze tijd trachten een filosofie op te zetten, die ons troost moet geven en ons moed in moet spreken, maar al spoedig blijkt, dat hun God-loze leringen hol zijn.

Tegen die achtergrond en in zulk een tijd openbaart zich een streven naar eenheid onder Christenen. En ter wille van die eenheid vraagt men dan, niet zo bekrompen te zijn en het isolement te verlaten. Waarom vraagt men dat? Kan het zijn, dat ook Christenen tegen elkaar aanleunen, omdat de grond onder hun voeten zo wankel wordt en men zich in zijn zelfvertrouwen geschokt voelt? Geeft het gevoel van samen te zijn de indruk van veiligheid, van een dam in de rivier?

Niemand legge dit uit als een verdachtmaking van de oecumene. Maar men mag hier gerust uit lezen, dat wij over dit aan alle zijden uitbottende eenheidsstreven lang niet rustig zijn. Hebben wij het voldoende geanalyseerd? Wat willen we er precies mee? Stel nu eens, dat er een grote eenheid onder Christus-belijders werkelijkheid wordt, wat doen we er dan mee?

In ons vorig artikel haalden wij een uitspraak aan van Prof. Van Riessen, die er op neer kwam, dat men bij een beweging toch altijd een vast punt moet hebben. Is dat vaste punt dat Jezus Christus, de Zoon van God, de Zaligmaker der wereld is? Prachtig, maar wat betekent dit? Weten wij goed als anderen en wijzelf dit verklaren wat die anderen èn wat wijzelf daarmee bedoelen? "Ja maar," zegt men dan, "nu moet je toch weer niet spijkers op laag water gaan zoeken. Als wij die boodschap, dat Jezus Christus de Zaligmaker der wereld is, nu maar gezamenlijk als kerken de wereld in kunnen sturen." En dat is nu precies onze moeilijkheid. Wat houdt die boodschap in? Een Christian Scientist bijvoorbeeld kan volmondig ja en amen op die uitspraak zeggen, maar Christian Scientists en reformatorische christenen verhouden zich tot elkaar zo ongeveer als de Joden en de Samaritanen zich tot elkaar verhielden, d.w.z. de Joden hebben geen gemeenschap met de Samaritanen.

"Jezus Christus, de Zoon van God, de Zaligmaker der wereld," het is zo waar! Want Jezus Christus was en is de hoogste expressie van God, Hij is het Woord van God, de enige en uitsluitende openbaring van God, door Wien alles gemaakt is wat gemaakt is. Die openbaring van God te onderzoeken, er meer van te weten te komen, er in te groeien en er mijn levensvisie door te laten vormen, zou dit alles beperkt moeten worden terwille van de eenheid?

En wat voor ons geldt, geldt ook voor de jonge Afrikaanse kerken. Waarom zijn wij zo bang als we hen zouden leiden tot een diepere kennis van de Godsopenbaring? Laten wij toch niet vergeten, dat juist die jonge kerken daar wijd voor open staan. Die zijn nog niet besmet door het vrijzinnig denken zoals de Westerse beschaving. Als zij met ons in contact zouden komen en ontdekken, dat wij door de eeuwen heen een rijker inzicht in het Woord van God hebben gekregen (en daarom onze taak als kerk beter verstaan!) kunnen ze er alleen maar dankbaar voor zijn.

Maar, — en hier is een pijnlijke vraag: kunnen we hen nog wel leiden tot een diepere kennis van de Godsopenbaring? Wij geven graag toe dat er veel theologisch geharrewar is, dat nergens toe dient. Maar dat behoeft niet te betekenen, dat wij alle beginselstudie nu maar overboord moeten zetten, als onnuttig. Laten wij het maar eerlijk bekennen, daar zijn wij de laatste jaren druk mee bezig geweest. Klagen juist niet die verenigingen over gebrek aan belangstelling, die zich met bijbelstudie bezig willen houden? Wie studeert er nog intensief de Bijbel? Kan het dan soms zijn, dat wij dit gebrek aan studie nu gaan gevoelen en dat dit ons zelfvertrouwen zodanig schokt, dat wij naar de verzamelplaats van Christenen lopen? Op zo'n verzamelplaats valt onze armoede aan geestelijk bezit niet zo op.

Niemand werpe ons nu tegen dat wij tegen oecumeniciteit zijn. Wij zijn warme voorstanders van het gesprek tussen Christusbelijders, maar in een gesprek moet ik wat te zeggen hebben. Niets is vermoeiender dan een gesprek zonder inhoud. Juist in zo'n oecumenisch gesprek zouden wij de gelegenheid moeten aangrijpen om door te geven, wat wij hebben mogen opdiepen uit de Openbaring van God. Maar als wij niet veel opgediept hebben, wat dan? Dan kunnen we toch niet verwachten dat er naar ons geluisterd wordt?

In dit verband zouden wij de ene, heilige, algemene Christelijke Kerk willen vergelijken met een symphonie-orkest. Daarin spelen niet alleen trombonisten of violisten. Onze verschillende geaardheid, achtergrond, kleur of inzicht behoeft helemaal geen verhindering te zijn, dat wij niet samen een prachtige symphonie zouden kunnen vormen. De dissonanten worden echter niet veroorzaakt door het feit, dat de één een trompet en de ander een clavecimbel speelt, maar de dissonanten komen als wij niet meer hetzelfde willen spelen.

D. F.

Montreal Knooppunt Der Westerse Wereld

Volgens een zojuist gepubliceerde studie, gemaakt door een aantal Montrealse advies- en onderzoekbureaus voor rekening van het $ 90 miljoen kostende Place Victoria project, waarmede binnenkort een begin zal worden gemaakt, zou Montreal de mogelijkheid hebben een "neutraal" ontmoetingspunt te worden voor sterk ontwikkelde en nog in ontwikkeling zijnde landen.

Zowel in Europa als in de Verenigde Staten, aldus genoemd rapport, bestaat belangstelling voor nauwer economisch, technisch en cultureel kontakt met Canada. Daarbij komt dat in ontwikkeling zijnde jonge landen bereid zijn nauwere relaties met Canada aan te knopen, juist omdat dit land in de internationale politieke verhoudingen geen geprononceerde positie inneemt. Ook van de toenemende relaties tussen het westelijk en het oostelijk blok zou Canada in het algemeen en Montreal in het bijzonder kunnen profiteren.

De Canadezen maken een goede kans, zo wordt in het genoemde rapport vermeld, een administratieve positie te verwerven in het vlak van internationale ontwikkelingsplannen. Canada, zelf sterk in ontwikkeling, heeft geen kapitaal voor grote investeringen in onderontwikkelde gebieden beschikbaar. Wel beschikt men over mensen die "anoniem" kapitaal zouden kunnen beheren. Het rapport suggereert dat het nuttig zou zijn te proberen in Montreal een "developmental clearing house" in het leven te roepen, dat zich zou kunnen toeleggen op de interpretatie, de toepassing en de stimulering van kontakten tussen landen, die zich in verschillende ontwikkelingsstadia bevinden.

INTERNATIONALE MOEILIJKHEDEN

Hoe men ook over de politiek van de Verenigde Staten denkt, het valt niet te ontkennen, dat de rol, die Washington spelen moet, verre van gemakkelijk is. Als de Amerikanen iets aan de Berlijn situatie willen doen krijgen zij òf met de Bondsrepubliek van Adenauer te doen, òf de Russen zetten hun voet dwars. De situatie in Laos, die zulk een kritieke verandering heeft ondergaan, maakt een Amerikaans ingrijpen moeilijk door de felle critiek die tegen dit ingrijpen is gericht, zowel van buitenlandse zijde als van de oppositie in eigen land. Regeren is moeilijk, maar het is dubbel moeilijk voor de Kennedy administratie.

—

Gedurende de afgelopen week bleek opnieuw de hoop ijdel dat de situatie in Berlijn in de nabije toekomst opgeklaard kan worden. Teneinde iets bij te dragen aan de oplossing van de geschillen over Berlijn had de V.S. een plan ontworpen, waarbij de controle van de toegangswegen tot de Duitse hoofdstad zou worden opgedragen aan een internationale autoriteit. Adenauer heeft daar critiek op uitgeoefend, omdat West Duitsland in geen enkel opzicht de indruk wil vestigen, dat men het communistische Oost-Berlijn zou erkennen. Walter Ulbricht, de leider van de Oost-Duitse communisten, heeft de gelegenheid aangegrepen om zijn eisen nog weer eens te onderstrepen, eisen, die niet alleen verband houden met zijn zienswijze op de rechten van de communisten in Oost-Berlijn, maar die tevens inhouden, dat West-Duitsland's houding zal moeten veranderen. In "Neues Deutschland", het officiële communistische dagblad, werd het concreet gezegd. Het komt daarop neer dat Ulbricht niet wil denken aan enig plan, dat ook maar iets minder zou betekenen dan dat de Oost-Duitsers volledige controle hebben over alle verkeer over hun grondgebied. Natuurlijk kan aan dergelijke eisen niet worden toegegeven, hetgeen betekent dat de onderhandelingen weer op een dood spoor zijn geraakt.

—

De Chinese communisten zijn opnieuw een opmars begonnen in Zuid-Vietnam en Laos, daarbij een wapenstilstand brekende. De Verenigde Staten hebben dit blijkbaar al enige tijd zien aankomen. Laos heeft twee stromingen, die beide rechts georienteerd zijn. Herhaaldelijk heeft Amerika erop aangedrongen, dat deze twee richtingen een coalitie zouden aangaan, teneinde sterker te staan tegenover een Chinese agressie. Maar de toestand is gebleven zoals deze was. De Chinese communisten hebben deze verdeelde toestand nu aangegrepen om hun slag te slaan, zonder aandacht te geven aan het wapenstilstandsverdrag. Zij hebben zo'n overwelmende troepenmacht op de been gebracht, dat de regeringstroepen op de vlucht zijn geslagen. De toestand is daardoor gevaarlijk geworden, want de communisten zijn nu reeds dicht bij de grens van Thailand gekomen.

De V.S. willen dadelijk een plaatselijk onderzoek doen instellen door de International Control Commission, maar het valt zeer te betwijfelen of deze iets zal uitrichten. Deze commissie bestaat uit vertegenwoordigers van India, Polen en Canada, maar zij heeft geen toegang tot het gedeelte van het land dat door de Communisten is bezet. En dit gedeelte beslaat nu ongeveer de helft van het land. Van deze commissie kan men dus gevoegelijk niets verwachten. Veel sterker spreekt de houding die Australië en Nieuw Zeeland hebben aangenomen. Deze landen hebben hun volledige steun toegezegd aan de Zuid-Vietnamese regering. Deze toezegging valt wel te verklaren. Australië en Nieuw Zeeland zijn te nauw betrokken bij de ontwikkeling in Zuid-Oost-Azië, dan dat zij lijdelijk kunnen toezien. Tussen hen en Vietnam liggen Malakka, Singapore, Indonesië en Nieuw Guinea. Geen van deze gebieden biedt hen veel vertrouwen wanneer het gaat om de Chinese expansie te stuiten. Aangezien Laos groot gevaar loopt onder Communistische invloed te geraken, is eigenlijk Vietnam hun eerste verdedigingslijn. Geen wonder dat zij graag bereid zijn om aan die verdedigingslijn hun steun toe te zeggen.

Ondanks de krachtige, bijna dictatoriale houding die president De Gaulle heeft aangenomen, blijft Frankrijk worstelen met het probleem van de OAS, de in Algiers wonende Franse opstandelingen, die niet willen instemmen met de onafhankelijkheid van de Moslems. Dat vuurtje is blijkbaar moeilijk te doven. Toch zal het moeten. Niet alleen kan geen enkele regering blijvende revolutie tolereren en de wijze waarop de Europeanen menen zich van het Franse gezag te kunnen ontdoen, is op geen enkele wijze goed te praten of te verzachten. Aan de andere kant is de Franse regering bezorgd over de houding van de Moslems zelf. Het terrorisme, dat nu al maanden de inlandse bevolking in Algiers teistert, maakt deze bevolking rijp voor een algehele opstand. Uiteraard wil Frankrijk dit tot elke prijs voorkomen. De Franse Hoge Commissaris in Algiers heeft dan ook straffere maatregelen aangekondigd. Speciale aandacht zal worden besteed aan de jonge Europeanen tussen 18 en 25 jaar, die de ruggegraat van de OAS blijken te zijn; voetgangers kunnen nu zonder nadere aanduiding worden aangehouden en onderzocht; vergunningen tot het dragen van vuurwapens zijn alle vervallen verklaard; plaatselijke bestuursambtenaren kunnen worden geschorst en voor een tribunaal in Parijs worden gedaagd en aan de Franse "riot-police" zullen nu Nationalist Army Officers worden toegevoegd. Intussen houden de aanvallen op de burgerbevolking aan. De OAS schijnt nu de vrouwen tot hun doelwit te hebben gekozen. In één aanval werden twaalf vrouwen gedood, waaronder een twaalfjarig meisje. De behandeling door de OAS is vaak niet anders dan kannibalisme. Welke motieven de OAS ook mag hebben, hun houding verdient niet anders dan de diepste afkeuring en maakt het strengste optreden tegen hen noodzakelijk.

—

De kwestie Nieuw Guinea kwam opnieuw in het nieuws. In de eerste plaats omdat Indonesië een kleine eenheid paratroopers neerliet op Nieuw Guinea, waartegen de Nederlandse troepen dadelijk de strijd aanbonden. En verder omdat de Indonesische Minister van Buitenlandse Zaken een overeenkomst met Rusland heeft afgesloten waarbij de laatste wapens aan Indonesië zal leveren. Waaruit deze wapens bestaan werd niet onthuld, evenmin als het bedrag dat daarbij betrokken was.

In de Verenigde Naties heeft een Afrikaanse gedelegeerde, Frederic Guirma van Upper Volta, enige interessante mededelingen gedaan. Mr. Guirma heeft Nieuw Guinea bezocht en zich op de hoogte gesteld van wat er onder de Papoea's leeft. In de eerste plaats schilderde hij dat Indonesië's eis voor Nieuw Guinea gelijk te stellen zou zijn met een eis die Australië zou kunnen stellen ten aanzien van de Philippijnen. Maar verder verklaarde hij dat de overgrote meerderheid van de Papoea's onafhankelijkheid verkiezen boven annexatie bij Indonesië. Hij zei dat de Papoea's gekant zijn tegen elke Indonesische bewindvoering, voor welke periode ook, ook al zou dit zijn onder toezicht van de Verenigde Naties. Merkwaardig is, dat juist dit het punt was, wat de Amerikaanse bemiddelaar Ellsworth D. Bunker op het oog had toen hij trachtte Nederland en Indonesië tot elkaar te brengen. De Papoea's zelf willen er niet van weten. Nederland had er op aangedrongen, dat alvorens zulk een beslissing zou worden genomen, de bevolking zelf in de gelegenheid zou moeten worden gesteld hun voorkeur kenbaar te maken door middel van een plebisciet. Soekarno daarentegen verzekerde opnieuw dat zijn regering controle over Westelijk Nieuw Guinea zou verkrijgen voor dat het jaar ten einde is, ook al zou dit moeten gaan met geweld.

MONACO-HET RIJK VAN PRINS RAINIER

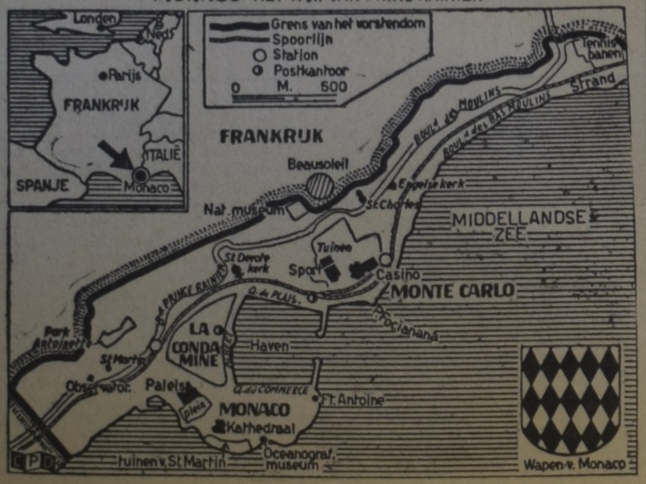

ZORGEN IN MONACO

In de tweede helft van dit jaar loopt het "vriendschapsverdrag" tussen Frankrijk en het miniatuurstaatje Monaco af. Daarmede dreigen er moeilijkheden voor prins Rainier, zijn vrouw, de vroegere filmster Grace Kelly, en de 23.000 inwoners van het vorstendom. Frankrijk heeft n.l. het "vriendschapsverdrag" opgezegd en Monaco een aantal maanden de tijd gegeven om zich te bezinnen op een nieuw verdrag, maar dan een verdrag waarbij Monaco verplicht zal zijn om belastingen te gaan heffen. Wat die belastingen betreft was het vorstendommetje een paradijs in Europa. Niemand hoefde er belasting te betalen en het staatsinkomen werd verkregen uit de opbrengst van de speelbank in Monte Carlo, de uitgifte van postzegels, haveninkomsten en opbrengsten uit het vreemdelingenverkeer. Geen wonder dan ook dat heel wat Franse bedrijven naar Monaco zijn "gevlucht" en op deze wijze ontging de Franse fiscus een aanzienlijk bedrag aan belastingen. Weliswaar moesten de Fransen van hun overheid een vergunning hebben om zich in Monaco te vestigen, maar dat leverde geen al te grote bezwaren op, getuige het feit dat er van de 23.000 inwoners van Monaco slechts 3000 Monegasken zijn. De laatste jaren was er een steeds grotere trek van zakenlieden om zich in Monaco te vestigen. Als gevolg daarvan zijn de grondprijzen enorm gestegen en is er in het vorstendom een acuut ruimteprobleem ontstaan. Men denkt er zelfs aan om een stuk van de zee in te dammen en op deze wijze nieuw grondgebied te verkrijgen, waarop men dan met de grootste spoed apartments wil bouwen. Uitbreiding landinwaarts is onmogelijk, want dan zou men op Frans grondgebied komen. Zo hangen er dan wolken boven Monaco's zo schijnbaar zonnige hemel.

Prins Rainier heeft reeds verklaard dat hij geen belastingen wil, maar dat hij wel wil praten over een nieuw verdrag. Mocht er geen overeenstemming komen, dan is er een goede kans dat Frankrijk douanemaatregelen en paspoortencontrole aan de grens met Monaco zal gaan invoeren, hetgeen voor de economie van Monaco niet wenselijk geacht moet worden. Als eerste maatregel heeft Frankrijk besloten om voorlopig de Fransen geen toestemming meer te geven zich in Monaco te vestigen. Zo staan thans de stukken op het politieke schaakbord tussen een David en een Goliath, waarbij de vuist van "David" bestaat uit zegge en schrijve 160 politieagenten.

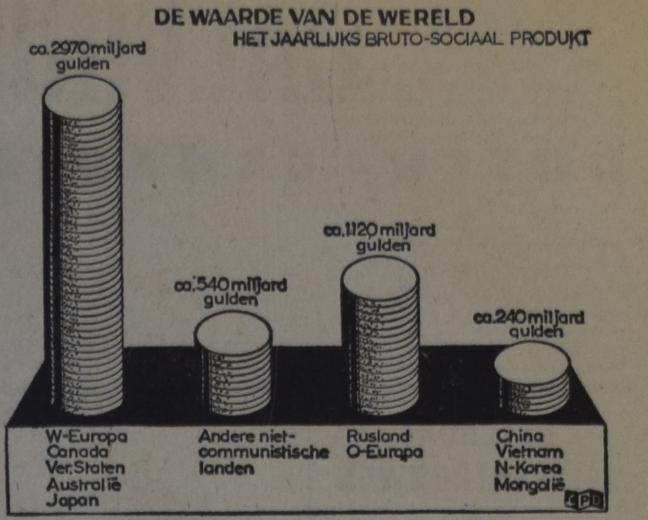

DE "WAARDE" VAN DE WERELD

Om een juist beeld te krijgen van de verhoudingen in onze wereld is het interessant een becijfering te maken van de "waarde" van de diverse landengroeperingen. On onze grafiek geven wij een beeld van wat de diverse groeperingen "waard" zijn als wij de jaarlijkse waarde optellen van alles wat een land produceert, dus b.v. voedsel, kleding, auto's meubels etc. Daar voegen wij aan toe de waarde van de verleende diensten, dus b.v. tramvervoer, spoorwegen etc. plus de lonen en salarissen die wij verdienen. Op deze wijze krijgen wij een interessante waardemeter die o.a. een indruk geeft van de welvaart die de diverse landen zich verworven hebben. Of de inwoners in die landen allen een even groot aandeel in die welvaart hebben is een andere kwestie.

EEN GETUIGENIS

Vier en zestig belijdende leden van de Gereformeerde Kerken in Nederland hebben aan alle kerkeraden van deze kerken hun "getuigenis" doen toekomen. In dit getuigenis spreken deze broeders hun grote bezorgdheid uit over de richting waarin het gereformeerde kerkelijke leven zich gedurende de latere jaren beweegt. Men is met name bezorgd over de "min of meer geruisloze verandering, die zich in ons kerkelijk leven voltrekt, een verandering, die naar onze vaste overtuiging betekent een verwijdering van het schriftuurlijk uitgangspunt, dat de weg van onze kerken door Gods genade heeft bepaald".

Men spreekt de vrees uit dat er in de Gereformeerde Kerken standpunten worden ingenomen en opvattingen worden gehuldigd, die moeilijk te rijmen zijn met de belijdenis die in deze kerken nog steeds geldt.

In verband hiermede wordt in de eerste plaats gewezen op de actie van de zgn. "achttien", waaronder negen gereformeerde predikanten, die blijkbaar geen bezwaar hebben tegen een streven naar eenheid, waarbij ook vrijzinnigen betrokken zijn. Tegenover "de eis tot hereniging" stellen de bezwaarde broeders het getuigenis van hen, die in de vorige eeuw door God werden geroepen tot reformatie van Zijn kerk. Voor hen was de eenheid van de Herv. Kerk onduldbaar. De broeders spreken hun blijdschap uit dat er op meerdere terreinen met vele leden van de Hervormde Kerk een hartelijke samenwerking mogelijk is, maar menen dat de Hervormde Kerk als instituut op het essentiële punt van het handhaven van de belijdenis in de praktijk gelijk gebleven is aan de kerk van vóór 1946. Daarom meent men dat eenheid met de Hervormde Kerk nu even onduldbaar is als in de dagen van Afscheiding en Doleantie.

Het tweede punt dat in dit getuigenis nader wordt besproken is het streven naar toetreding van de Gereformeerde Kerken tot de Wereldraad. Het getuigenis herinnert aan de duidelijke beslissing van de Generale Synode der Gereformeerde Kerken van 1949, en vermeldt deze beslissing, die sinds 1949 ongewijzigd in de kerken van kracht is gebleven.

Men maakt zich bezorgd "dat er in de kerken een tendenz bevorderd wordt, die steeds duidelijker in tegenspraak komt met wat de Synode onmiskenbaar bedoelde en duidelijk formuleerde".

Men klaagt erover dat "kerkelijke persorganen en Christelijke dagbladen eenzijdige voorlichting geven over en propaganda maken voor een niet-ten-volle aan de Schrift gebonden oecumenisch streven, en voor de Wereldraad van Kerken als zodanig".

Verder wordt gewezen op de medewerking van sommige plaatselijke kerkeraden aan oecumenische manifestaties (oecumenische raad, oecumenische diensten, vijfkerken-tocht etc.)

Bovendien is men van mening dat het standpunt van de Synode van 1949 ondermijnd werd en wordt door "b.v. de zgn. Wereldzending, welke onder de Wereldraad van Kerken ressorteert".

Het is ons bekend dat niet getracht is voor dit "Getuigenis" zoveel mogelijk handtekeningen te verzamelen. Men heeft slechts gestreefd naar een aantal dat het mogelijk zou maken de ondertekening representatief te doen zijn voor het gehele land en zou uitsluiten dat men zou kunnen spreken van een "klein groepje malcontenten". Onder de vier en zestig ondertekenaars bevinden zich zeven professoren en een twintigtal predikanten. (ICN)

FAMA

Uitvoering uitgesteld

voor TORONTO van 19 Mei a.s. tot

23 JUNI

OAKVILLE 9 JUNI.

Gaat U verhuizen?

dan naar:

VAN'S MOVING & CARTAGE

(eigenaar J. Vander Wal)

Speciaal ingericht voor het vervoer van Emigratiekisten. Verder: Van Stake, Dump en Platformtrucks. 1562 Muir Rd., PORT CREDIT, Ont. Tel.: Office EM 6-4090.

After 5 CR 8-3253

CALVINIST-CONTACT
DUTCH-CANADIAN CHRISTIAN WEEKLY
P.O. Box 312, Station B, Hamilton, Ont.
Phone 547-1488 and 547-1489

Calvinist-Contact is published Friday every week.
Closing date: Saturday before date of issue.

Subscription price: $ 4.00 per year.

Published by Guardian Publishing Co. Ltd., Hamilton, Ont., on behalf of the Calvinist-Contact Publishing Association.

Executive Committee: Rev. Jac. Geuzebroek (President), Rev. A. H. Venema (Secretary), Rev. J. Van Harmelen, and D. Farenhorst.
In charge of editorial matters: D. Farenhorst.

Associate Editors: Rev. A. De Jager, Rev. F. Guillaume, Rev. K. Hart, Dave Valstar, Rev. H. Van Andel, Rev. T. C. Van Kooten.

Department Editors: Rev. J. Ehlers, Rev. D. N. Habermehl, Mrs. T. Van Ameyde, Rita Van Westenbrugge, Mrs. A. Wagenaar.

Contributors: A. Bisschop, C. Bijlenga, Rev. J. De Jong, Rev. John Gritter, Rev. A. B. C. Hofland, W. C. Homburg, Rev. N. B. Knoppers, Rev. Dr. R. Kooistra, Rev. H. W. Kroeze, Rev. J. Kuntz, Rev. J. Overduin, Rev. A. Persenaire, Dr. L. Praamsma, Wm. R. Rang, Rev. A. W. Schaafsma, Rev. D. J. Scholten, Prof. Mr. L. W. G. Scholten (The Netherlands), Rev. Dr. P. Schrotenboer, Rev. Dr. G. J. Spykman, Rev. L. Tamminga, J. W. F. Uitvlugt, Rev. A. J. J. Vanden Pol, Mr. J. VanderVliet, Mr. D Van Leeuwen, C.P.A., Tjits Veenstra (The Netherlands), Rev. H. A. Venema, Mr. L. Verbeek, A. Verdun, P.Eng., Rev. J. Vriend, Rev. M. Vrieze, and others.

ALS DE WERELD VERGAAT . . .

Toen er kortgeleden in de kranten bekend werd gemaakt dat de wereld op een zekere dag vergaan zou, kwamen er verschillende vragen bij mij op, omdat onze kinderen vragen stelden, waar ik eigenlijk nog nooit goed bij stilgestaan had. Ik had er wel eens iets over gelezen, maar 't was toch nooit goed tot me doorgedrongen.

Zo vroeg één van de oudsten: "Moeder, ik begrijp U niet, waarom gelooft U niet dat de wereld overmorgen vergaan zal? De sterrenkijkers die er al jaren over gestudeerd hebben, zullen toch wel weten hoe al de planeten in het luchtruim zweven? Als één van die bollen of misschen allemaal, één mijl in de 10 jaren uit zijn baan schuift, is het dan zo onwaarschijnlijk dat ze met elkaar in botsing komen? Reken nu eens over een periode van bijna tweeduizend jaren. En dan kan het evengoed de aardbol zijn waar wij op leven als de zon, maan of sterren."

Mijn antwoord was: "Nu, ik geloof dat zo maar niet, ik gevoel me nog volkomen veilig op die bol, al drijft die dan weet ik veel waar, ergens in het heelal."

Toch moest ik het even verwerken en ik dacht zo bij mezelf, wij zitten werkelijk toch te zweven op een bol die we aarde noemen. Daar omheen zweven duizenden bollen meer; groter en kleiner en allen met verschillende namen. En is het helemaal onmogelijk wat de wijsheid ons voorspelt? Ik dacht aan die mensen die handenwringend op de bergen stonden te bidden om, ja waarom? Bidden, waarvoor? Kom, Here Jezus, kom haastig, of, God wilt U de wereld nog 10 of 20 of meer jaren sparen voor ons allen? Wat soort mensen dat waren en wat voor geloof ze hadden werd ons niet vermeld.

Ik huiverde er even van. Ook maar eventjes, en heb het direct weer van me afgezet, toen deze woorden uit de bijbel me te binnen schoten: "Weest in geen ding bezorgd. Niemand weet die dag dan God alleen."

Volgens de bijbel is het einde er nog niet. Eerst moet het evangelie aan alle volken gepredikt worden, voordat die grote en doorluchtige dag komt. En als alles vervuld is zal Christus wederkomen op de wolken om te oordelen de levenden en de doden.

Ik was het met hen eens, dat Jezus wel kan komen een dag of een uur voordat het einde er is. Ook wel dat er oorlog en hongersnood is. En dat de antichrist rondgaat, misschien nog niet als een briesende leeuw, maar langzaam, zodat we het haast niet merken. Er zullen ongetwijfeld ook mensen zijn die kermen en jammeren en uitroepen: "Bergen valt op ons en heuvelen bedekt ons", en die werkelijk verlangen naar Christus' wederkomst.

Voor de jeugd zijn we soms onbegrijpelijk, omdat we niet geloven in maanbewoners en sterrenkijkers die de dag kunnen bepalen wanneer de wereld vergaan zal. Ze geloven natuurlijk dat God alles kan en dat er niets buiten Zijn wil gebeurt, maar jonge, de mens is ook niet dom. Onderwijl we de vaat wasten, zongen we: "Wandel maar stillekens achter Hem aan, en dat was een goed antwoord op hun vragen.

Wandelen is soms erg moeilijk en soms lijkt het of de geleerden op een drafje voor God uit hollen, en wat zouden ook wij graag eens in de toekomst willen kijken. Maar God weet wat goed voor ons is en daarom:

Wandel maar stillekens achter
Hem aan.
Achter den Heiland, Hij wijst
U de wegen.
Zijn die niet altijd zo liefelijk
gelegen,
Als ge zoudt wensen,
Wil ze toch gaan.
Hij gaat vooraan.

B. A.

Het Zilveren Huwelijksfeest

van H.M. Koningin Juliana en Z.K.H. Prins Bernhard

De staatsiefoto, welke in het Amstelhotel in Amsterdam mocht worden gemaakt. Op de voorste rij, v.l.n.r. Prins Philip, Groothertogin Charlotte van Luxemburg, Koningin Elizabeth van Engeland, De Sjah van Perzië, het Zilveren Bruidspaar, Prinses Armgard, Prins Jean van Luxemburg, Keizerin Farah, Prins Felix van Luxemburg en Prinses Marina van Kent. Op de tweede rij herkennen we van links: Prinses Josephine Charlotte van Luxemburg, Prinses Margriet, Prins Bertil van Zweden, Prinses Beatrix, Prinses Marijke, Koning Olaf van Noorwegen, Prins Aschwin en Prinses Irene.

Koninklijke Gasten arriveerden op Schiphol. Foto links: Koningin Elizabeth van Engeland op Schiphol met H.K.H. Prinses Beatrix, die haar verwelkomde. Foto rechts: Prins Philip van Engeland praat na zijn aankomst op Schiphol met de Britse ambassadeur in Nederland Sir Andrew Noble en zijn echtgenote.

TOOGDAG LADIES SOCIETIES HAMILTON, ONT.

Aangezien wij er nog niet in zijn geslaagd foto's te verkrijgen van de toogdag, die Woensdag 16 Mei j.l. in Hamilton is gehouden, hopen wij in ons volgend nummer een verslag te publiceren.

Red.

Reis Prof. H. Van Riessen

Ook dit jaar zal de Nederlandse Professor Dr. H. van Riessen lezingen houden in Unionville, en daarna zal hij D.V. een reis door Canada maken. Het voorlopige reisprogramma, dat ons werd toegezonden door de A.R.S.S. is als volgt:

Aug. 28 - Aug. 31—Unionville.
Aug. 31 - Sept. 3—Banff
Sept. 4 - Sept. 9—Alberta (e.g. Rocky Mountain House; Edmonton; Calgary or Lethbridge; Studentclub University of Alberta).
Sept. 9 - Sept. 14—British Columbia.
Sept. 20 - Sept. 25—United States of America e.g. Calvin College, University of Michigan, Dordt College or Westminster Sem., Groen Club.
Sept. 25 - Oct. 7—Ontario, e.g. Sept. 25—Sarnia, Sept. 26—Chatham, Sept. 27—Strathroy, Sept. 28—Jarvis, Sept. 29—Hamilton, Student Rally, Oct. 1—Bowmanville, Oct. 2—Belleville, Oct. 4—Wellandport, Oct. 5—Free (informal evening with representatives of the C.L.A.C.), Oct. 6—Toronto (Rally) ?
Universities: October 1—Toronto (morning or afternoon), October 2—Kingston (morning or afternoon) or McGill (morning or afternoon) October 3—Students Toronto (evening only, informal).

Ongegrond Pessimisme

De heer J. Woxman, president van Kelvinator of Canada Ltd., is van oordeel dat Canada's toekomst op lange termijn bezien, veelbelovend is, indien, zo zei hij, het Canadese volk er hard genoeg voor wil werken. Hij keerde zich tegen de politici, die Canada in 1959 bijna in een economische depressie zou hebben gepraat.

De trend van Canada's economie beweegt zich nog steeds in opwaartse richting, aldus de heer Woxman, en het is onjuist zich door ontwikkelingen op korte termijn te laten afleiden. Hij verwees naar de sedert 1951 voortdurend gestegen nationale bruto produktie, en naar de groeiende Canadese staalproduktie.

De stijgende overheidsuitgaven daarentegen geven te denken. Er dient een nieuwe belastingstructuur te worden gevonden, waarbij belastinggelden kunnen worden gebruikt voor economische expansie, niet voor het financieren van de steeds stijgende regeringsuitgaven.

De heer Woxman waarschuwde er tenslotte voor dat men van de thans in Canada zo opgeld doende gedachte van exportbevordering, die men wel ziet als een wondermiddel voor de economie, niet al te veel mag verwachten.

Een gratis reis naar Holland

KRIJGT U als U een groep van tenminste 25 leden organiseert, waarmee U per boot naar Holland gaat en ook weer samen per boot terugkomt.

Dit geldt voor afvaarten in het goedkope seizoen: naar Holland vanaf 16 Augustus, van Holland vanaf 25 Oct., en.... alle deelnemers krijgen 25% korting op de normale passageprijs.

Vraagt vrijblijvend volledige inlichtingen.

Koops Travel Service

BOX 307 - 543 BRANT STREET - BURLINGTON
Open Maandag tot Vrijdag tot 9 uur, Zaterdag tot 6 uur.
Telefoon Burlington: NE 4-1818; Toronto WAlnut 2-6418.
Voor spoedgevallen 's nachts en Zondags: NElson 4-8464.

Vraagt Uw kruidenier naar Ogilvie

Donkere
Rogge
Bloem

Bloem
voor
alle
doeleinden

Tevens verkrijgbaar van de Ogilvie Flour Mills, volkoren tarwebloem en Graham Flour.

Letter to the Editor

A Perplexing Report on Bill 33

A few weeks ago there appeared in this paper an article under the heading BILL 33. It was written by one of our most experienced Christian School principals, Mr. J. W. F. Uitvlugt. It concerned an "Act to Amend the Department of Education Act in the Porvince of Ontario". I must confess that this article, together with the Editorial Note printed on the same page, left me utterly perplexed.

A. In the firstplace, the Editor writes that this article on Bill 33 may seem a bit premature to some of the readers since it did not yet pass second reading in the Ontario Legislature.

Question 1: Just when does a Bill affecting our Christian Schools become of interest to the readers of Calvinist Contact? My answer to that question would be: It becomes of interest to supporters of the Christian Schools and readers of *Calvinist-Contact* the day it is introduced in the Legislature. We subscribe to this weekly paper because it spies on our behalf on all developments affecting our interests the moment they become public. If *Calvinist-Contact* cannot afford to have reporters in all provincial legislature, surely it could check on the *Hansard* of the legislatures of provinces where there is a large concentration of subscribers.

Question 2: Did the Editor check his facts when he said on April 13 that Bill 33 did not yet pass second reading? I am enclosing a recent copy of Bill 33 which shows that it was before the Legislature on the following dates:

1st reading, November 28, 1961.
2nd reading, December 4, 1961.
3rd reading, March 20, 1962.

By the time when the Editor used the word "premature" the Bill was well through its third reading and at best needed only the signature of the Lieutenant Governor to become Law.

B. Secondly, Mr. Uitvlugt's article on Bill 33 is about five times as long as the Bill itself and covers five colums of newspaper space, but throughout this manly effort he carefully conceals from his readers the contents of the Bill itself. Why doesn't he let us in on the great secret? It obviously moves him to profound alarm to see the Government of Ontario step into his field of operation, and not too far to the rear of this spearheading thrust he already observes the horrors of state despotism. But why not show us the exact reason for this alarm?

All I can find in Bill 33 is the following:

1. All private schools are to be registered each year;
2. The principal is to provide statistical information on request;
3. The Minister of Education may have a private school inspected if he wishes;
4. The Minister may, upon request of a person operating a private school and for a fee, provide for inspection of grades 11 and 12, where the school wishes to grant a secondary school graduation diploma.

Now since it is the Government's duty to see to it that the citizens under its rule shall receive the instruction necessary to life in a democratic state, could it do less than ask for registration and information, and provide for inspection? Without this law could not any truant from the public school system offer the excuse that he was attending a private school and would he not have an alibi that could not be examined?

C. Thirdly, it seems to me that Mr. Uitvlugt cherishes a concept of freedom that is intolerant of law. Repeatedly he speaks of Bill 33 as implying a loss of precious freedom. This Bill, upon receiving Royal Assent, means to him a step on the road to enslavement. This reasoning strikes me as unsound. For a good law will benefit the quality of the education provided in our Christian Schools. Not *law* is our enemy but laws which are repugnant to sound Christian education. I submit that his article on Bill 33 was not a helpful contribution to a right understanding of the relationship between Government and the sphere of Education.

Rev. John Vriend

•

Editor's Note:

First of all we want to thank Rev. Vriend for his contribution. It is a good thing that we are reminded once in a while that there is room for improvement. This certainly stands for Calvinist-Contact as well. We were aware of the fact that this bill was introduced in the Legislature. When we wrote our introduction to Mr. Uitvlugt's article we checked with the Ontario Department of Education. At that time the spokesman for the Department informed us that the Bill had received its second reading only. It seems necessary, however, to check Departmental information with Hansard. Nevertheless, we are grateful for Rev. Vriend's correction.

As far as the Bill itself is concerned, we too were not too alarmed by the fact that the government wants to register and eventually have the schools inspected. Others, however, like Mr. Uitvlugt are of a different opinion, and we consider it perfectly in order to take notice of their objections.

For the information of our readers we print the text of "Bill 33" herewith.

Editor

AN ACT TO AMEND THE DEPARTMENT OF EDUCATION ACT

HER MAJESTY, by and with the advice and consent of the Legislative Assembly of the Province of Ontario, enacts as follows:

1. Section 1 of *The Department of Education Act* is amended by adding thereto the following clause:

(*ca*) "private school" means a school at which instruction is provided at any time between the hours of 9 a.m. and 4 p.m. on any day other than a school holiday for five or more pupils of compulsory school age, whether or not instruction is also provided for pupils of other ages, in any of the subjects of the elementary or secondary school courses of study, except a school operated by the Government of Ontario or by an elementary or secondary school board or a board of education.

2. *The Department of Education Act* is amended by adding thereto the following section:

19.—(1) No private school shall be operated in Ontario after the 1st day of September, 1962, unless it is registered in accordance with this section.

(2) Every private school shall be registered with the Department on or before the 1st day of September in the year 1962 and on or before the 1st day of September in each year thereafter.

(3) Application for registration shall be in such form and with such particulars as the Minister may require.

(4) Where a private school is operated in contravention of subsection 1,

(*a*) all persons concerned in the management of such school are severally guilty of an offence and on summary conviction are liable; or

(*b*) where the school is operated by a corporation, the corporation is guilty of an offence and on summary conviction is liable,

to a fine of not more than $25 for every day such school is operated in contravention of subsection 1.

(5) The principal, headmaster or person in charge of a private school shall make a return to the Department furnishing such statistical information regarding enrolment, staff, courses of study and other information as and when required by the Minister and any such person who fails to make such return within sixty days of the request of the Minister is guilty of an offence and on summary conviction is liable to a fine of not more than $100.

(6) The Minister may direct one or more school inspectors to inspect a private school, in which case each such inspector may enter the school at all reasonable hours and conduct an inspection of the school and any records or documents relating thereto, and every person who prevents or obstructs or attempts to prevent or obstruct any such entry or inspection is guilty of an offence and on summary conviction is liable to a fine of not more than $200.

(7) The Minister may, on the request of any person operating a private school, provide for inspection of the school in respect of the qualifications of the teachers and the standards of instruction in the subjects of grades 11 and 12 of the course or courses leading to the secondary school graduation diploma and may determine and levy a fee for this service.

(8) Every person who knowingly makes a false statement in an application for registration or an information return under this section is guilty of an offence and on summary conviction is liable to a fine of not more than $200.

3. This Act comes into force on the day it receives Royal Assent.

4. This Act may be cited as *The Department of Education Amendment Act*, 1961-62.

Globe Travelservice
Het Nederlandse Reisbureau voor al Uw reizen
63 YONGE STREET NORTH
RICHMOND HILL, ONT.
(10 MILES TEN NOORDEN VAN TORONTO)
PHONE TU 4-7851
WIJ ZIJN OFFICIELE AGENTEN VOOR
ALLE SCHEEPVAART- EN LUCHTLIJNEN
Herbert Goodhoofd.

Een investering die niemand mag missen

Er zijn mensen die ruim in de contanten zitten en een goede investering zoeken voor hun geld.
En er zijn mensen die niet ruim in de contanten zitten en die toch een goede investering maken.

Neem Mr. A. te D., een jongeman, op z'n eentje naar Canada gekomen. Hij investeerde in Jan. 1960 $ 12.00 en mocht in December 1960 een cheque van $ 120.00 ontvangen als gevolg van deze geldbelegging.

Een ander voorbeeld is Mr. B. te B., een vader van 11 kinderen, die werkelijk geen geld over heeft. Hij investeerde $ 15.00 in Jan. 1960 en nog eens $ 15.00 in Juli 1960. Als gevolg hiervan ontving Mr. B. in Mei 1960 een bedrag van $ 120.00, in October een bedrag van $ 50.00 en in December een cheque van $ 35.00. De $ 30.00 die Mr. B. uitgaf brachten hem een inkomst van $ 205.00.

Hoe is het mogelijk, vraagt U? Hier is de oplossing:
Mr. A. is lid van de Christian Reformed Church Co-op. Medical and Hospital Society en betaalde in Jan. 1960 zijn jaarpremie voor een alleenstaand persoon, een bedrag van $ 12.00. In November 1960 kreeg hij een acute blindedarm-ontsteking, waarvoor de verzekering $ 120.00 uitkeerde. Mr. A. ontving dus 10 maal zoveel geld als dat hij betaald had.

Mr. B. is ook lid van onze verzekering en betaalde voor z'n gezin $ 30.00 premie in 1960. Z'n dochter had in Mei een blindedarm-operatie. Uitkering $ 120.00. Z'n zoon kreeg de amandelen geknipt. Uitkering $ 30.00. Een andere zoon werd behandeld voor een "Cyst" en hij ontving $ 20.00 en in December werd z'n vrouw geholpen door de Chirurg en Mr. B. ontving hiervoor $ 35.00. Mr. B. ontving dus bijna 7 maal zoveel als dat hij betaald had.

Bent U ook geïnteresseerd in zulk een investering? Waarom zou U dan nog langer wachten? Vraag nog heden ons uitvoerig inlichtingen-boekje dat U gaarne zal worden toegezonden.

CHRISTIAN REFORMED CHURCH CO-OP. MEDICAL & HOSPITAL SOCIETY — BOX 473 — HAMILTON, ONT.

Zend ons per omgaande inlichtingen over uw verzekeringsplan.

Naam ....

Post-adres ....

Omroep ondergaat belangrijke ontwikkeling *

(Canadian Scene) — De meest fantastische ontwikkeling op het gebied van radio en televisie is continentale- en wereldtelevisie door middel van heruitzending via satellieten. In de loop van de komende zomer zullen we waarschijnlijk de eerste televisie uitzending kunnen zien van beelden, die aan de andere kant van de Atlantische Oceaan worden uitgezonden. Ook wordt het als aannemelijk beschouwd, dat de Olympische Spelen van 1964 direct zullen kunnen worden uitgezonden via directe uitzending vanuit Japan of door middel van heruitzending via satellieten.

U hebt wellicht gehoord of gelezen, dat er twee grondtypen zijn van communicatie satellieten: "passieve satellieten" en "actieve satellieten", welke laatste worden onderverdeeld in "actieve satellieten op middelmatige hoogte (medium altitude)" en "satellieten op grote hoogte (high altitude)". De zg. passieve satellieten bestaan eenvoudig uit een lichtweerkaatsend voorwerp, zoals bijvoorbeeld een plastieke, aluminium geverfde ballon, of een reeks ballonnen, die op verschillende plaatsen in de atmosfeer worden geplaatst. De 100 voet grote "Echo 1" was een voorbeeld van dit type. Een ander passief systeem is het aanbrengen rondom de aarde van een ring van kleine metalen naaldjes of kortegolf dipoles. Bij een bepaald experiment gebruikte men hiervoor koperen of tinnen naaldjes, 0.7 inches lang, de afmeting, die een maximum hoeveelheid reflectie verschaft voor een bepaalde golfhoogte. Gelukkig — of helaas — hebben deze naaldjes zich niet verspreid om de verwachte ring te vormen, zeer tot ongenoegen van de astronomen, en ook thans cirkelen deze naaldjes nog in een grote klomp om de aarde. Dit experiment mislukte dus volkomen. Het passieve satelliet systeem zou zulk een verspilling van energie betekenen en zoveel moeilijkheden veroorzaken, dat men het commercieel onaanvaardbaar acht.

Het z.g. "medium altitude active satellite" systeem schijnt veel betere commerciële mogelijkheden te bieden en men is in de Verenigde Staten koortsachtig bezig om dit systeem zo snel mogelijk verder te ontwikkelen. Een actieve satelliet heeft zijn eigen zender en ontvanger en werkt geheel op eigen kracht. Signalen, die naar hem worden uitgezonden naar een ander punt op de aardbol. Dergelijke door AT & T, of GE, RCA en anderen voorgestelde systemen omvatten een groep van 10 tot 50 actieve "doorzenders" in de atmosfeer op een hoogte van ongeveer 7.000 mijl.

AT & T is van plan haar eerste satelliet in Mei het luchtruim in te sturen en RCA later in dit jaar. Deze actieve projecten op middelmatige hoogte zullen de eerste zijn, niet omdat ze het beste zijn, maar omdat ze de enige zijn, die met de huidige raketaandrijving opgezonden kunnen worden. Het derde systeem, de actieve satellieten op grote hoogte, is zonder twijfel het meest ideale. Men heeft hierbij slechts 3 satellieten nodig om de gehele bol te kunnen bestrijken. Deze satellieten zouden zich op een hoogte van 22.300 mijl om de aarde bewegen. Op een dergelijke afstand zou de satelliet dezelfde tijd nodig hebben om op de aarde te reizen als de aarde nodig heeft om om haar as te draaien. Van de aarde gezien zou het er dus op gelijken alsof de satelliet stil stond. Drie van deze satellieten zouden de gehele aardbol bestrijken.

Het ziet er niet naar uit, dat een dergelijk systeem voor het einde van dit decennium in werking zal kunnen zijn, omdat vele problemen, die hiermee in verband staan, n.l. hoe ze op een dergelijke hoogte te brengen en te houden, nog niet zijn opgelost. De laatste 30 jaar heeft de wetenschap zich op reusachtige wijze ontwikkeld — radio en televisie is daarvan slechts één voorbeeld — en nu heeft ze zich begeven op het terrein van de raketten en ruimtevaart. We mogen verwachten dat de ontwikkeling in de komende 30 jaar onze stoutste dromen zal overtreffen, zoals het nu die van 1932 overtreft. Wat onze werkelijke aandacht vraagt zijn niet de technische problemen — de wiskundigen, geleerden en ingenieurs zullen die wel oplossen — nee, het is stellig meer de ongelooflijk langzame wijze, waarop de mens zich psychologisch aan de fantastische verandering, die hij zelf in zijn omgeving heeft geschapen, schijnt te kunnen aanpassen.

* Bovenstaand artikel is overgenomen uit een rede van de heer J. A. Ouimet, directeur van de CBC tijdens een diner in McGill University in Montreal.

VAN DELFT'S
Book and Gift Shop
De Hugenotenkruisjes zijn nu bij ons verkrijgbaar in verschillende uitvoeringen.
Het boek Aan Moeders hand tot Jezus (door Dr. J. Waterink) nu vertaald: Leading little ones to Jesus, $ 2.75 postpaid. Send your order in now. The Yearbook 1962, $1.25 postpaid.
1058 MAIN STREET WEST
HAMILTON, ONT. Tel. JA 8-1932

REAL ESTATE
JAN STRUIK
CH 6-3998
24 hours
City-wide Service
Houses for sale anywhere in Toronto
Representing:
JAMES B. GILBERT
REAL ESTATE
CH 1-5205
Member Toronto Real Estate and Photo Co-op Board.

INGEZONDEN:

"18 Juni mogen wij stemmen, maar hoe ?

Wij mogen ons verheugen over de interesse die Calvinist-Contact aan de dag legt aangaande de aanstaande verkiezingen. Maar de wijze waarop deze interesse zich uit, vereist een zekere mate van herziening.

Hoe moeten wij stemmen, is inderdaad een vraag die niet zo maar één, twee, drie te beantwoorden is. Wanneer wij dat zien, zijn we al een heel eind op weg. Maar dan is het ook noodzakelijk dat wij het blijven zien. Elke persoon die denkt het antwoord te hebben stelt zich automatisch buiten en boven het Canadese politieke leven. Heel de politiek is gebaseerd op het zoeken naar een gulden middenweg. Inderdaad is dit geheel in strijd met ons denken, hetwelk gebaseerd is op het woord van God. Maar zolang bepaalde herzieningen b.v. in het kiesstelsel, niet plaatsvinden dan is een andere weg maar moeilijk denkbaar. Vergeet niet dat men de meerderheid in een KIESDISTRICT en niet in een bepaalde fractie van het volk vereist om gekozen te worden. Dit enkele feit leidt onmiddellijk tot "a middle of the road" politiek.

Deze feiten hebben er toe geleid dat wij ons geheel onbekwaam voelen om van ons stemrecht gebruik te maken. Toch wordt het van ons geëist en wij willen ook zonder twijfel aan die taak voldoen.

Hoe gaan we de Calvinisten in ons nieuwe vaderland inlichten? Zeker niet door ze een bepaalde partij op te dringen of zelfs maar aan te bevelen. Wij hebben een eigen mening. Natuurlijk, als er een goede Christelijke partij was dan hadden we er geen moeite mee. Maar dit is beslist NIET het geval. Het is zeer te betreuren dat een van onze predikanten door leuzen "die op zichzelf toch niets zeggen", een zekere partij als een Christelijke beschouwt. Dat een partij nog de moed heeft om te zeggen dat God de heerser der wereld is, betekent op zichzelf nog niets. Wij weten heel goed dat veel geheime verenigingen precies hetzelfde zeggen. De ideale partij waarin wij als Calvinisten ons zouden kunnen geven is in Canada jammer genoeg nog niet gevormd.

En wat de Social Credit Partij betreft, zij mag zich dan het verst verwijderd voelen van de Socialisten (zogenaamd het verst naar RECHTS), maar zij moet dit eerst eens duidelijk naar voren gaan brengen. Zolang inwendige moeilijkheden doen blijken dat dit feit nog niet geheel vast staat, dienen wij toch een afwachtende houding aan te nemen. En wat hun politiek betreft, zij staan zeer wantrouwend tegenover al degenen die geld beheren. Dit blijkt uit hun vroegere anti-Joodse propaganda. Staatsbemoeiing aangaande geldzaken wordt daarom beschouwd als een noodzakelijkheid tot handhaving van het vormen van een welvaartstaat.

Als we de Social Credit Partij een kans willen geven zich uit te spreken, moeten we bedenken dat elke stem die naar de kleine of minderheidspartijen gaat een verlies is voor de grote partijen. De grote partijen hebben elke stem nodig die ze kunnen krijgen om de invloed van het Socialisme te weerstaan. Het Socialisme is sterk aan het groeien in Canada. Wij weten maar al te goed wat een geleide economie betekent. Het Socialisme was voor velen een reden om het oude Vaderland te verlaten. Maar erger nog, het is maar één stap verwijderd van het Communisme. Dit betekent een duidelijk gevaar voor Canada.

Tot slot, het is zeer waardevol om ingelicht te worden aangaande de politieke partijen in Canada. Maar laten wij er ons voor wachten zekere partijen te verheffen op grond van een zogenaamd principe. Een partij met een principe is in Canada beslist NIET te vinden, hoe graag we het ook zouden willen. Laten we daarom OBJECTIEF inlichting verschaffen en niet de indruk wekken alsof een bepaalde partij sanctie van een bepaalde kerk of predikant heeft.

Herman VandeBurgt,
285 Runnymede Rd.,
Toronto, Ont.

VOORTGAANDE VERBETERING VAN CANADA'S CONJUNCTUUR VERWACHT

Volgens een rapport opgesteld door Manpower Service Ltd., gebaseerd op een enquête, gehouden bij een groot aantal Canadese bedrijven, kan in het tweede kwartaal van 1962 een versnelde opleving van Canada's conjunctuur worden verwacht.

De werkgelegenheid bij banken, warenhuizen, openbare nutsbedrijven, in de bouwnijverheid, in de metaalindustrie, bij het vervoer en de opslag van goederen, in de landbouwwerktuigen-, de dranken-, de staal- en de chemische industrie zal, aldus genoemd rapport, verbeteren.

CANADA DRY
geeft glans aan elke gelegenheid

Als U op reis bent, vernieuwt de zuivere, koele smaak van Canada Dry Ginger Ale Uw lust tot avontuur. Als een "mixer" zorgt het voor de extra pit, die het genot van elke drank verhoogt. Laat de hele familie dikwijls genieten van Canada Dry — de Champagne onder de Ginger Ales.

CANADA DRY
Spreek uit:
Kennada Drai

VRAAG UW LEVERANCIER OOK NAAR EN GENIET VAN DE VELE HEERLIJKE ANDERE SMAKEN VAN CANADA DRY

FL-2

Indien U thuis Uw geliefkoosde Europese recepten gebruikt dan zal
FLEISCHMANN'S snel rijzende GIST
U zeer van pas komen.
Het is ZO gemakkelijk te gebruiken!

Gebruik een pakje van deze korrelige gist voor elk gistblok die U vroeger gewend was te gebruiken. Los een theelepel suiker op in een ½ kop lauw water en strooi er een pakje Fleischmann's Snel Rijzende gist in. Laat het tien minuten staan, roer het DAN grondig. (Indien Uw recept 2 pakjes voorschrijft, los dan 2 theelepels suiker in het ½ kopje water.) Dit water moet als een gedeelte van de vloeistof, die U voor Uw recept nodig hebt, worden gerekend.

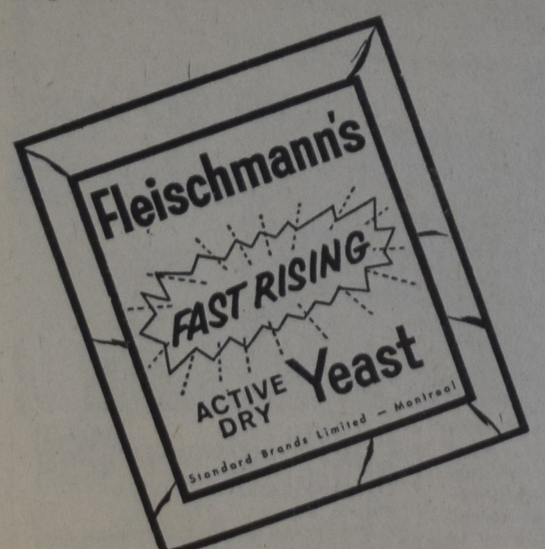

FLEISCHMANN'S SNEL RIJZENDE GIST BLIJFT WEKEN LANG GOED ZONDER AFKOELING

Zorgt dat U voldoende voorraad in Uw provisiekast bij de hand hebt.

Zo gij niet wordt . . .

Andersen is chirurg. Knappe kerel, nog jong voor dit vak. Hij gaat kalm zijn weg en is een aardige vent.

Dit is zijn geschiedenis: Hij werd opgevoed in een Christelijk gezin. Zijn vader en moeder waren eenvoudige mensen, ook maatschappelijk, maar door veel opofferingen en met behulp van een beurs hadden ze zijn scherp intellect — prettige catechisant en in zijn derde studiejaar, toen hij twintig was, deed hij belijdenis van zijn geloof. Maar na een poosje begon hij weg te blijven uit de kerk en binnen enkele jaren was hij een keurig nette verloren zoon. Na zijn huwelijk vertrok hij naar een andere plaats en ik verloor hem uit het oog.

Tot mijn verbazing zag ik hem evenwel een half jaar geleden weer in de kerk. Ik informeerde en vernam dat hij aan het dichtbijliggende ziekenhuis als chirurg verbonden was.

Die ene kerkgang was niet de laatste; zo nu en dan merkte ik hem 's zondags op onder het gehoor. Toen zag ik hem toevallig eens op straat en ik sprak er mijn blijdschap over uit dat hij de weg naar de kerk teruggevonden had. Hij zei er niet veel op, alleen:

— Ja, ik ben wel veranderd; ik ben er zelf ook blij om.

Dat is dus zijn geschiedenis.

Maar er is nog een andere geschiedenis en die hoorde ik pas toen hij op een avond kwam praten. We spraken over zijn werk in het ziekenhuis en ik genoot van zijn preciese verhaaltrant en het vleugje humor dat zijn ernst zo acceptabel maakte.

De avond ging naar de nacht en hij werd vertrouwelijk:

— Maar het meest interessante geval dat ik ooit meemaakte, zei hij, was een kind. Dat is eigenlijk niet goed gezegd: een interessant geval. Het was een doodgewone appendix....

Hij zweeg, en keek even stil voor zich uit.

— Och, ik was toch van plan het u vroeger of later eens te vertellen....

En toen hoorde ik het verhaal van wat er met de kleine Wim gebeurd was.

In de operatiezaal was alles in gereedheid gebracht. De dokters in het wit en de verpleegsters op hun qui-vive. Allen met het steriele gaas voor de mond. De lamp in het midden gaf een fel en onbarmhartig licht. Geen wonder dat de kleine Wim een beetje schrok toen hij binnengereden werd. Hij keek met angstige ogen rond naar al dat licht en die witte verschijningen. Hij was ook nog maar zeven jaar en zo helemaal alleen; want vader en moeder mochten niet mee, dat had hij al begrepen.

Maar hij was een vrijmoedig ventje en vroeg Andersen:

— Wat gaat u met me doen?

— We zullen die pijn uit je buikje eens even wegnemen, zei Andersen vriendelijk.

— Maar ik heb nou helemaal geen pijn.

— Nee, maar als we er niets aan doen komt de pijn morgen weer terug en dan word je ziek.

Dit scheen hem tot nadenken te brengen. Zijn smalle gezichtje stond strak en de ogen keken gespannen naar de grote man boven hem.

— Hoe gaat u de pijn wegnemen, dokter?

— Je gaat gewoon slapen, Wim, en als je wakker wordt is alles gebeurd en dan ben je gauw weer beter.

Wim was niet helemaal gerustgesteld.

— Ik heb nog helemaal geen slaap.

— Dat komt wel; ik ga je in slaap maken, hoor, je voelt er niets van.

Inmiddels was het vreemd rustig geworden in de operatiezaal. Alles was klaar en ieder stond in afwachting.

— Ga ik werkelijk slapen, dokter?

— Ja, Wim, werkelijk.

— Maar dan moet ik eerst bidden, zei Wim.

Voor iemand er op verdacht kon zijn gleed hij op de grond; hij knielde en legde zijn handjes gevouwen op de rand van de brancard.

Het werd doodstil in de zaal. Andersen, de beide assistenten, de zusters, niemand bewoog zich. Allen keken naar dat kleine figuurtje in het midden.

En toen klonk een kinderstem, helder en zuiver:

Ik ga slapen, ik ben moe,
'k Sluit mijn beide oogjes toe,
Here houd ook deze nacht
Over mij getrouw de wacht.

't Boze dat ik heb gedaan
Zie het, Here, toch niet aan.
Schoon mijn zonden vele zijn,
Maak om Jezus' wil mij rein.

Dat was het verhaal van Andersen.

— U zult het, zei hij, misschien vreemd of sentimenteel vinden, maar voor mij is het een keerpunt geweest. Het liet me niet meer los want ik gevoelde: dat kind heeft gelijk en ik heb ongelijk. Er is een avond geweest dat ik ook voor mijn bed heb geknield; ik was heel zwaarmoedig en verward en er was heel wat in mijn leven dat niet klopte. Maar dat is een ander verhaal. Ik heb op die avond geknield voor God en heb precies hetzelfde gevraagd: schoon mijn zonden vele zijn, maak om Jezus' wil mij rein.

Andersen stond plotseling op als iemand die vreest dat hij te diep in zijn ziel heeft laten kijken. Hij zag mij wat wantrouwend aan en knoopte zijn jasje dicht. Maar bij de deur zei hij:

— Er staat toch zoiets van worden als een kind, is 't niet?

(Overgenomen uit "Weleerwaarde Heer", door Ds. W. E. Voilà. Uitg. J. H. Kok N.V.)

Boekbespreking

Ds. H. Veldkamp: "DIE KNOPEN ONTBINDT".
Uitg. T. Wever, Franeker.

Dit is de vijfde druk van het boek van Ds. Veldkamp over het Bijbelboek Daniël. Het behoeft geen uitvoerige bespreking, omdat de schrijver welbekend is als commentator van de profetische boeken. Ook in dit deel valt de levendige stijl op en de actuele wijze waarop Ds. Veldkamp zijn verklaring van de veelal moeilijk verstaanbare profetie van Daniël presenteert.

Hij geeft een solide exegese van de behandelde Schriftplaatsen, en de wijze waarop hij mediteert over het besprokene is uiterst boeiend.

Dit boek verscheen voor het eerst in 1940. In 1956 overleed Ds. Veldkamp. Maar zijn populaire werken blijven spreken, nadat hij gestorven is. Zo ook dit deel over Daniël.

Het is enigszins vreemd, dat de schrijver het boek de titel geeft "Die knopen ontbindt", doch de teksten onbesproken laat, waar Daniël met deze benaming wordt aangeduid, nl. Daniël 5 : 12 en 16.

Het feit, dat men in het moderne Nederlands soms erg zuinig is met hoofdletters, wreekt zich sterk bij de omslag van dit boek, dat de titel niet met een hoofdletter laat beginnen. Op de omslag staat nu: "Ds. H. Veldkamp die knopen ontbindt", hetgeen geenszins de bedoeling zal geweest zijn.

Ondanks deze paar opmerkingen bevelen wij dit boek van harte aan, niet in het minst voor de Bijbelstudie op onze verenigingen.

A. De Jager.

DE DERDE NEDERLANDSE TENTOONSTELLING IN HAMILTON

Na maandenlange voorbereiding werd Maandagmiddag 7 Mei de Derde Nederlandse Tentoonstelling in het Forum te Hamilton officieel geopend. Nadat eerst de heren Wm. C. Berendsen, Commissielid, en Vic. Copps, waarnemend burgemeester van Hamilton, de genodigden hadden toegesproken, kreeg de Hon. B. L. Cathcart, Minister of Travel and Publicity of Ontario, het woord. Zijn Excellentie complimenteerde de Nederlandse bevolkingsgroep in het algemeen en het Tentoonstellings-Comitee in het bijzonder met hun door de Canadese autoriteiten zeer gewaardeerde prestaties en goede burgerzin. Het doorknippen van het lint werd op zeer vaardige wijze door Zijne Excellentie gedaan, daarbij voor de T.V.- en persfotografen poserend met het Tentoonstellings-Comitee en enkele ere-gasten, o.w. Dr. D. A. Van Hamel, Consul-Generaal der Nederlanden voor Ontario en Manitoba.

Rondwandelende in de tentoonstellingsruimten kwamen we al spoedig weer in de gezellige sfeer die ook de twee vorige tentoonstellingen kenmerkte. Met vrienden en bekenden werd een praatje aangeknoopt, bekende standhouders demonstreerden wat er dit jaar voor nieuws aan de markt was en verscheidene nieuwe exposanten zetten hun beste beentje voor om de tentoonstellingsbezoekers voor hun producten of diensten te interesseren.

De voornaamste Nederlandse meubelzaken waren practisch alle vertegenwoordigd en stelden stuk voor stuk hun mooiste moderne meubelen ten toon. Prachtige gordijnstoffen waren er ook te zien, evenals Nederlandse dekens en textiel, die steeds veelkleuriger schijnen te worden.

Voor de groep radio, HiFi, boeken, grammofoonplaten, enz. was als gebruikelijk veel belangstelling. Een nieuwe aanwinst was de stand van de in New Brunswick wonende schilder Schaap, die heel mooie aquarellen exposeerde.

Verschillende "deep freezer" companies en leveranciers van vleesproducten, kaas, chocolademelk (Hollandse cacao), appelleerden tot de inwendige mens. Ook de groente- en landbouwzaden mogen we hierbij rekenen, terwijl de grote collectie bloemzaden en bollen ons schoonheidsgevoel streelden.

Vanzelfsprekend waren onze nationale Lucht- en Scheepvaartmaatschappijen met aantrekkelijke stands vertegenwoordigd, in hun propaganda voor een reisje naar de overkant stevig ondersteund door een tweetal actieve locale reisbureaux. Ook Uw verzekeringsvragen konden op de tentoonstelling zeer deskundig beantwoord worden, terwijl verder pers, radio en Nederlandse verenigingen ter voorlichting aanwezig waren. Het overzicht van de Deltawerken was vooral voor de Canadese bezoekers zeer instructief.

De Nederlandse haarden-importeur, een Nederlandse installateur op het gebied van "plumbing and appliances" en en vertegenwoordiger van een nieuw soort rol-jalouzieën demonstreerden het nieuwste voor onze woningen.

Vermoeid geworden van het rondwandelen en rondneuzen, kijken en kopen, streken de meeste bezoekers tenslotte neer in het restaurantgedeelte voor een echt Hollands hapje, waar men tevens "eerste rang" zat om het zich op een groot platform afspelende amusementsgedeelte van de tentoonstelling te volgen. Het ontbrak ons in de tentoonstellingsweek aan tijd om dit programma te volgen, maar naar wij van andere zijde hoorden, gaven de van Nederlandse afkomst zijnde zangeres Hilde Feenstra, begeleid door een "organ virtuoso", en de gemengde dansgroep (Dutch "klompen", Continental and Novelty dances) op goed peil staande ontspanning. Hoe wij over de "mode show" oordelen, met als climax het kronen van een der jonge dames tot Miss Dutch-Canadian, hebben wij vorig jaar reeds uiteengezet.

Het geheel overziende was het ook dit jaar zeker de moeite waard een bezoek te brengen aan deze enigszins traditie geworden Nederlandse Tentoonstelling. Wij hopen dat als de verschillende standhouders en het tentoonstellingscomitee binnenkort de balans opmaken, het resultaat zodanig mag zijn dat met goede moed aan de voorbereiding van de Vierde Nederlandse Tentoonstelling begonnen kan worden.

Een extra taak voor de Christelijke Emigratie Centrale en de Nederlandse Christelijke Reisvereniging

De Chr. Emigratie Centrale te Den Haag verzoekt ons het volgende bekend te maken:

De emigratie mag momenteel iets afebben, het aantal Ouders en Familieleden dat een bezoek brengt aan de emigratielanden wordt steeds groter. Niet alleen Canada an Amerika, ook Zuid-Afrika en Rhodesia en zelfs Australië en Nieuw-Zeeland worden in het reisplan opgenomen. Mensen, die vroeger 's nachts niet zouden slapen als ze per trein van Grotegast naar Groot-Mokum moesten reizen, stappen nu laconiek voor een tocht van weken aan boord of voor uren in een straalvliegtuig.

Uit de brieven hebben zij zich een beeld gevormd: van de omstandigheden waaronder hun kinderen leven, van het land, zijn ligging, klimaat en welvaart, van de reismogelijkheden en een unieke vacantie. Doch het beeld is niet altijd zuiver, de voorstelling dikwijls scheef, de verwachting te groot.

Ze gaan voor drie maanden, een half jaar, een jaar soms. Het zijn toch hun kinderen, waar zij naar toe gaan! Ja zeker, maar kinderen, die de handen vol hebben, die zelf kleine kinderen hebben, die nog in de aanloopjaren zijn en soms niet al te ruim behuisd zijn. Ouders doen verstandig geen plannen voor langer dan *drie* maanden te maken.

Er zijn meer problemen mee annex. En daarom gaat de Christelijke Emigratie Centrale, tezamen met de N.C. Reis V., een orgaan in het leven roepen, dat deze ouders en familieleden tracht te helpen. Te helpen met:

1e. raad en voorlichting, vóór zij gaan,

2e. het organiseren van familiebezoek-reizen onder goede begeleiding,

3e. financiële hulp verlenen in werkelijke noodgevallen in samenwerking met familie, kerk en andere instanties.

Als derde doelstelling gaan bovengenoemde organisaties uit van de overtuiging, dat de banden die door de emigratie met vele landen gelegd zijn, bewaard en versterkt moeten worden, zeer in het bijzonder in godsdienstig en cultureel opzicht.

Dit nieuwe orgaan is haar werk begonnen. Ouders, familieleden en vrienden van emigranten kunnen als lid worden aangenomen. Het blad van de Christelijke Emigratie Centrale, n.l. "de Emigratiekoerier", de schriftelijke cursus van de Engelse taal, worden ten dienste van bovengenoemden gesteld. Door middel van vergaderingen, contactsamenkomsten en publicaties zal de gewenste voorlichting en voorbereiding door de C.E.C. en de N.C. Reis V. worden gegeven.

De ledenorganisaties, aangesloten bij de Christelijke Emigratie Centrale, n.l.:

1. de Christelijke Boeren- en Tuinders Bond,
2. het Christelijk Nationaal Vakverbond,
3. het Verbond van Prot. Chr. Werkgevers in Nederland,
4. de Christelijke Jonge Boeren- en Tuinders Bond,
5. de Nederlandse Christen Vrouwen Bond,
6. de Christelijke Plattelandsvrouwen- en meisjes Bond,
7. de Christelijke Middenstands Bond,
8. de Nederlandse Christelijke Landarbeiders Bond,
9. de Nederlandse Christelijke Reis Vereniging,

hebben hun sympathie en instemming met deze actie der beide organisaties betuigd en hun medewerking toegezegd.

Belangstellenden kunnen zich richten tot het hoofdkantoor van de Christelijke Emigratie Centrale, Heulstraat 3, Den Haag, of tot haar bijkantoren en administrateurs, alsmede tot het Centraal Bureau van de Nederlandse Christelijke Reis Vereniging, Postbus 1035, Den Haag.

DUXBURY
TRAVEL SERVICE
Agent: TCA, KLM, Holland-America Line, Europe-Canada Line
BRAMPTON, ONT.
85 Main St. N. Phone GL 1-4280
Agent Canadian National Railway

VOORKOM RUGKLACHTEN

MAAK U NIET ZO MOE, DENK OM UW RUG!

Er zijn heel wat mensen met rugklachten die veel narigheid hadden kunnen voorkomen indien zij maar steeds op de juiste wijze getild hadden. De meeste mensen vangen de volle druk van het te tillen voorwerp op met hun rug. Bij het tillen met de rug wordt het lager deel van de rug overbelast. Vaak "verrekt" men dan zijn rug, of krijgt "spit". De ruggewervels gaan bij een dergelijke verkeerde stand "gapen" hetgeen voorkomen dient te worden.

Indien U echter op de juiste wijze tilt, dus met rechte verticale rug, dan worden de rugspieren maar licht gebruikt terwijl ook de rugwervels op hun plaats blijven.

Vooral huisvrouwen kunnen veel moeilijkheden en vermoeidheid voorkomen, als zij leren om op de juiste wijze te tillen. Vang dus altijd de zwaarte van het te tillen voorwerp met Uw beenspieren op en nooit met Uw rug. Ook bij het optillen van een kind dient men hier rekening mee te houden.

ONTARIO MUNICIPAL EMPLOYEES RETIREMENT SYSTEM

A Government-sponsored pension system for municipal employees in Ontario was announced today by Municipal Affairs Minister Fred M. Cass.

A Bill establishing the Ontario Municipal Employees Retirement System was presented to the Legislature by Mr. Cass for first reading. The system will come into effect January 1, 1963. Eventually about 65,000 will be eligible to participate in the plan.

The legislation introduced by the Minister will make pensions available to all municipal employees through their municipalities and local boards. Excluded from the system are the teaching staff of boards of education, the staff of municipally-owned Hydro commissions and the staff of municipally-owned public hospitals.

Mr. Cass said the retirement plan will be financed by contributions from employees and employers and the Ontario Government will provide the cost of organizing the system. It will be managed by a board composed in the main of representatives of the municipalities and will be self-sustaining, Mr. Cass added.

"The Bill provides that the system shall advance its accumulated funds to the Province of Ontario at an interest rate of 5 percent per annum," the Minister said.

Mr. Cass said the Municipal Retirement System will solve what has become an increasingly difficult and complex problem concerning the provision of pensions to the employees of municipalities.

"There are 745 municipalities without pension plans whose employees will now have a complete range of pension benefits available at reasonable contribution rates by merely applying for participation," the Minister said.

He explained that the large bulk of Ontario municipalities had not taken advantage of existing legislation in The Municipal Act which authorizes a municipality to provide pensions for its employees because in his opinion the existing legislation was too restrictive, and the problem too complex for hundreds of small municipalities. He added that the existing legislation had been put on the books 25 years ago.

"Other municipalities," he said, "have provided pensions but are dissatisfied with the existing legislation and have presented Private Bills to the Government in order to secure pension plans with benefits not authorized in The Municipal Act."

"With this new plan we are providing a sound system of municipal pensions which will assure the orderly and secure retirement of thousands of municipal employees," Mr. Cass said.

"Under the proposed system a **normal retirement pension of 2 percent of career earnings will be provided at 65.** In addition our retirement system will provide for a **disability pension of 2 percent of career earnings to date of disability; a widow's pension of 50 percent of normal retirement pension** subject to certain adjustments; immediate vesting of the employer contributions; refund of employee contributions, plus interest, on termination of service before retirement," he added.

Mr. Cass said the pension will be completely and immediately portable within all government service including Federal and Ontario.

"This will facilitate the transfer of an employee's equity in the retirement plan from one municipality to another. Such transfers will make a significant contribution towards providing greater portability of an employee's equity in a retirement plan. In addition, such portability will meet a major need of the municipalities, namely — the necessity of encouraging qualified municipal administrators to transfer from one municipality to another in order to broaden their experience or assume more responsibility and thereby help to provide much needed experienced employees for the municipalities," Mr. Cass stated.

GENEESKRUIDEN

volgens recepten van de bekendste natuurgeneeskundigen Dr. Gehrmann, Dr. Haig, Dr. Ootmar, Dr. Wolff, Kneipp, Kühne e.a. zijn gegar. onschad., leveren reeds 37 jaren de schitterendste resultaten daar waar alles faalde. Sukkel niet verder voort, vererger Uw toestand niet door allerlei giftige dingen te slikken, doch schrijf ons.

Voor Canada uitsluitend volle kuren (9 mnd.) à $ 15.00 bij vooruitbetaling.

Meldt Uw ziekte en klachten aan

Kruidenhuis "FLORA"
Westersingel 40, Groningen, Ned.

Gaat de bezienswaardigheden, de meren, het vertier opzoeken.

BEZOEKT **Ontario**

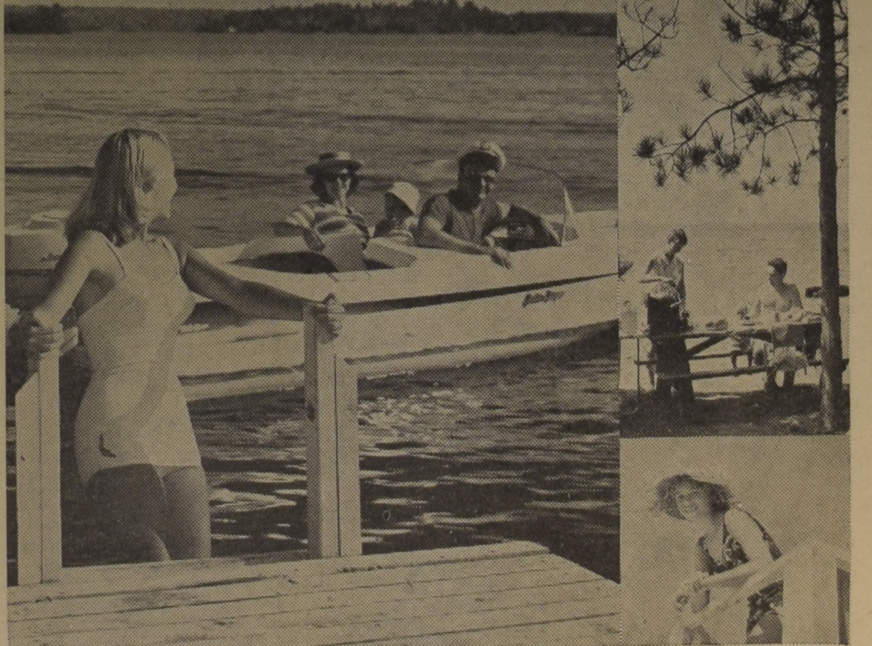

Ontario biedt van alles iets aan. Stille avonden aan de meren en in de bossen.... bonte avonden in de steden en dorpen. Wonderschone dagen waar U zich ook bevindt. Verken Ontario.... dit jaar. Voor louter genoegen! Begin vandaag nog door deze coupon op te sturen.

ONTARIO DEPARTMENT OF TRAVEL AND PUBLICITY
Hon. Bryan L. Cathcart, Minister

GRATIS REIS-LITERATUUR OVER ONTARIO
Ontario Travel,
A 789 Parliament Bldgs., Toronto, Ont.
Naam ....
(drukletters s.v.p.)
Adres ....
Postkantoor .... Prov. ....
LEERT ONTARIO BETER KENNEN

RETARDED . . .

My dear "Little One",

Ja, nu ga ik je zo maar een brief schrijven. En 't rare is, dat ik heel goed weet, dat je niet in staat zult zijn ooit te lezen, wat ik je schrijven ga. Ten eerste omdat je veel te klein bent om zo'n grote mensenbrief te ontcijferen. Maar ook al zou je ouder zijn, zou je dat niet veel helpen. Dat heb ik toen ik je gisteren ontmoette wel goed begrepen. Anders zou je daar niet zijn, waar we met elkander kennis maakten, en vanwaar ik die indruk van je heb meegenomen, die ik nu nog bij mij heb. Nadat ik gisteren een poosje met je speelde in de zaal van die hele grote inrichting, waar je één was van zovelen.

Je begreep niet wie ik was en wat ik daar kwam doen. Wat zou jij ook kunnen begrijpen van dat grote leed, dat we samen in ons hart droegen, toen we daar met z'n drieën waren? You know, de vader en de moeder van dat kleine meisje, dat we brachten, hadden mij, als dominee, gevraagd om hen daar heen te rijden. De mensen vragen dat dan aan een dominee, want die is vertegenwoordiger van God bij de mensen.

En als je zo'n reis als ouders maakt, om zo'n lief dochtertje, waar je meer dan zes jaar dag en nacht voor gezorgd hebt, naar dat vreemde huis te brengen, dan pas maak je echt mee, dat je dat zonder God niet doen kunt.

Ik wil je wel eerlijk zeggen, dat je als dominee trouwens, als je bij jullie op bezoek komt, niet zo heel veel dunk van jezelf, als vertegenwoordiger van God, overhoudt.

Ik denk, dat je niet meer doet dan de meeste mensen, die daar komen, nl. alleen vragen: "Waarom, God?"

Maar ik ga dat nu maar niet verder met jou bepraten. Ik wilde je graag vertellen, hoe lief ik je vond. Niet dat je een Beauty Queen 'in de dop" was. Die zullen bij jou, in dat grote huis, wel niet gevonden worden. (Om eerlijk te zijn, vind ik trouwens, dat elke Beauty Queen zich schamen moet, als ze zichzelf vergelijkt met de zusters, die dag en nacht voor jullie zorgen. Als je kon zou je het vast wel met mij eens zijn, dat we hen Mercy-Queens mochten noemen, die meer hulde verdienen dan alle Beauty Queens tezamen.)

Maar al was je dan vast geen 'beauty", je was toch zo geweldig lief. Je kleine, tengere lichaampje liet niet zien, dat je al drie jaar was. En je gezichtje had iets van een echt muize-snuitje. Maar je had van die ontzaglijk lieve oogjes. Zo klein als ze waren: ze schitterden als pareltjes als ik je wat aanhaalde. En je lachte met een zacht hoog giecheltje terwijl je dat kleine muize-kopje tegen m'n arm aanvleide.

En hoewel de dokter zei, dat je beslist erg retarded was, vond ik je toch reuze pienter. Och, al weer moet ik zeggen: "Je zou er niets aan hebben," maar anders zou ik beslist zo'n mooi horloge voor je kopen. Of zo'n mooie ring. Want die vond je prachtig, niet? En je kon ook al zeggen: "Watsje". Boy, we moesten wel even oefenen op dat vreemde woord, maar je leerde het toch eigenlijk zo maar. Trouwens, als ik nog een poosje had kunnen blijven, had je ook vast al kunnen fluiten. Dat stond je toch ze grappig als je met een paar ondeugende oogjes me aankeek en probeerde m'n gefluit na te doen.

Weet je nog, dat toen de zusters ons zagen spelen ze haast ruzie kregen? De een zei: "Die is vast door d'r daddy erg verwend". Maar de ander zei: "Of hij heeft nooit naar haar omgekeken". Ik begreep wel wat er tussen zat: ze probeerden een psychologische verklaring te vinden voor onze vriendschap.

Nu, als die tweede zuster gelijk had, zou ik best elke week even willen komen, om een poosje met je te spelen. Want dat zou toch wel erg zijn, als je een daddy had, die niets van je wilde weten. Dan zou je misschien wel een van die velen zijn bij jou in dat huis, die nooit bezoek krijgen. Wier moeders de kindertjes komen brengen en grote haast hebben om weer te vertrekken, om "er maar van af te zijn". De dokter vertelde me, dat dat vaak moeders zijn met heel aardige verschijninkjes en heel mooi opgemaakt. Als je ooit zult kunnen praten moet je die kindertjes maar vertellen, dat ze daar niet te veel om huilen moeten. Ik begrijp wel, dat dat erg moeilijk is, want ieder kind (zelfs onbewust) wil toch wel graag een eigen "mammie" hebben. Maar heus, je moet me geloven, als ik je vertel, dat zulke vrouwen geen moeders zijn, en heel zeker geen "mammie".

Ik weet niet of je de Here Jezus kent. Er zullen veel mensen zijn, die zeggen, dat dat natuurlijk onmogelijk is. Maar ik denk, dat Hij jou wel kent. Misschien was je daarom wel zo vriendelijk tegen mij, die Zondagavond nog zo heerlijk gepreekt had over de Here Jezus. Over: dat Hij "ons" verlost heeft en niet alleen "mij". Dit kan ik je wel zeggen: dat ik met de Here Jezus over je gesproken heb. Bidden noemen we dat.

Hij is de grote kindervriend. Nu (en dat wilde ik je eigenlijk vertellen): Hij zei ook eens, dat we vooral zouden worden gekenmerkt als Christen: als we zieken opzochten. Vooral: "de minsten" onder hen. Ik denk, dat jij daar vast wel bij behoort. Ik zal bij deze voor jou (als je geen eigen mammie hebt) en al die anderen vragen of er soms echte mammies zijn, die ook eens aan jullie willen denken. Door eens een keer te gaan vragen in zulke huizen (Mental Hospitals heten ze, is het niet?), of er ook kindertjes zijn zonder mammie. Misschien kunnen ze het ook wel vragen bij de society for Retarded children. Ja, dat vind ik een mooi ding, dat jullie nota bene verenigingen hebt, die zoveel voor jullie doen.

Ik moet er eens een eind aan gaan maken. Ik kom nog wel eens een keer. Want ik wil je nieuwe zaalgenootje, die we die middag brachten, toch ook nog eens zien. Het spijt me zo, dat ze nu zo ver weg is. Dat is ook maar niet zo gegaan, dat kan ik je wel vertellen. Want Beth (je zult haar naam wel al vaak gehoord hebben deze laatste dagen), heeft wel een echte mammie en een echte daddy en een paar lieve zusjes.

Maar het moest wel. Was Beth maar zo'n licht veertje als jij bent, dan had ze vast wel thuis kunnen blijven. Ja, dat is wat: jij bent zo licht. Maar misschien waren er voor jou wel heel andere redenen, waarom jij daar heen moest gaan.

Nog één ding: zul je zorgen, dat je niet te vaak te temperament de baas laat spelen? De nurses vertelden me, dat als je dat deed, ze drie volwassen mensen nodig hadden om je in bedwang te houden. Dat kon ik toch haast niet geloven. Je was zo teer en je keek zo lief. Kun je daar niet voor zorgen? Ben je daarom misschien niet meer "thuis"?

Zal ik dan maar voor je bidden, dat de Here Jezus je daar zo veel mogelijk voor bewaren wil?

Ik denk trouwens, dat wij als dominees veel meer aan de kinderen moesten denken. Aan de gezonden, maar zeker ook aan de zieken, vooral ook die ziek zijn zoals jij.

Wat zeg je? Moeten we ook vooral aan de nurses en aan de dokters denken? Natuurlijk, dat is ook zo.

Tjonge wat kun jij me toch nog veel leren. Grappig niet, terwijl ik toch zo lang en zo veel gestudeerd heb.

Zullen we dan maar zeggen: "Tot zal voor jullie allemaal veel bidden en de andere mensen, die dat ook geleerd hebben, vragen of ze het ook willen doen.

Zullen we dan maar zeggens "Tot ziens"?

Ik weet niet eens je naam, maar dat hindert niet. Ik heb mijn eigen naampje voor je en zeg dus: Bye, dear "Little-One",

from your big friend,
the minister.

2 *Mei* 1962.

Barrie, Ont. *J.G.*

Ga op de snelle en genoeglijke wijze naar

HOLLAND

"ARKADIA"

20.650 TON
19 KNOPEN

NAAR AMSTERDAM
voor zo weinig als
$175
Touristenklasse,
Voordelig Seizoen*
Halve rondreis

NAAR COBH • LE HAVRE
LONDEN • AMSTERDAM
BREMERHAVEN

Zodra U de eerste stap aan boord zet voelt U zich meteen al thuis! Zelfs tegen de laagste Touristen tarieven geniet U *al* de comfort van de "ARKADIA"—haar warme gastvrijheid, voortreffelijke bediening. Luchtgekoeld dineren, heerlijke Europese en Canadese keuken. Europese muziek, dansen, 14 publieke zalen; een van de grootste, overdekte, drijvende zwembaden.

VANUIT MONTREAL: 8 en 29 Juni, 20 Juli, 17 Augustus*, 7 September*, 28 September*, 19 Oktober*.
VANUIT QUEBEC: 1 December* (Kerstvaart).

Ga naar Uw reisbureau of de

GREEK LINE

731 Victoria Square, Montreal • 89 King Street E., Toronto
850 W. Hastings Street, Vancouver

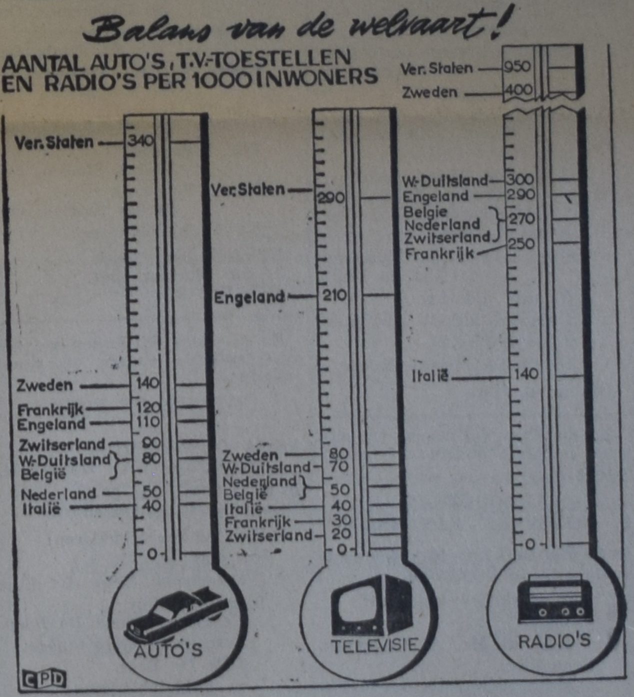

Wie heeft de grootste welvaart?

BALANS VAN DE WELVAART

Over de welvaart is het laatste woord nog niet gesproken. Wat is er mogelijk en waar ligt de grens? Op deze twee vragen is er maar moeilijk een antwoord te geven. De grens zal altijd wel blijken te liggen bij wat men zelf voldoende acht. In onze grafiek geven wij daarom een vergelijkend overzicht van het aantal auto's, televisietoestellen en radio's dat de verschillende landen bezitten, t.o.v. het aantal inwoners. Duidelijk zien wij dat de welvaart in Europa nog een stuk achter ligt, wat de artikelen uit onze grafiek betreft, bij het bezit dat de Amerikanen zich hebben verworven. Hetgeen overigens allerminst wil zeggen dat die Amerikanen nu gelukkiger zouden zijn met al hun auto's en televisietoestellen.

Voorlopig komen de landen van de Euromarkt als geheel wat hun autobezit betreft, op 4 x minder auto's per 1000 inwoners. Op deze basis hebben de landen van de Euromarkt ook 5 x minder TV-toestellen in gebruik dan de Ver. Staten, terwijl het aantal radio's — in verhouding — ook ruim 4 x minder is.

Zodra U besloten bent...

. . . kom ons bezoeken!

Zodra U besluit tot een aankoop die financiering vraagt — kom binnen en spreek met de staf van elk bijkantoor van de Bank of Montreal. Zij vertellen U graag over het "B of M Family Finance Plan" — de veiligste, zekerste manier om al Uw persoonlijk crediet te regelen . . . voor een auto, T.V. of grotere aanschaffing voor de huishouding.

Door al Uw credietbehoeften te dekken onder hetzelfde dak, regelt U al Uw financiering — tegen lage kosten — met één maandelijkse aflossing aangepast aan Uw inkomen. Bovendien is er levensverzekering ter bescherming van Uw familie.

Lenen nu om direct te genieten van de dingen die U wenst kan goed zakendoen zijn. Bespreek het spoedig met het bijkantoor van de B of M in Uw omgeving.

"MY BANK" TO 3 MILLION CANADIANS B of M

BANK OF MONTREAL
Family Finance Plan
Bring all your personal credit needs under one roof
with a low-cost B of M life-insured loan

Sinds 1817 werkend met Canadezen uit alle volkslagen

Going to Holland?

Het geeft niet hoe — of wanneer U naar Holland wilt gaan, maar bespreek Uw plannen eerst met de ervaren staf van

ELGIN McKAY TRAVEL SERVICE LTD.

Wij regelen Uw gehele reis en verzorgen ook Uw reisdocumenten. Voor inlichtingen aangaande de goedkope groepstarieven van 25 personen (of meer), stelt U in verbinding met:

ELGIN McKAY TRAVEL SERVICE LTD.
HOTEL KERBY BLOCK, BRANTFORD, ONT. Tel. 752-4375

CLASSIFIED ADS

For "letters under number" $ 0.50 extra.
Birth-announcements $ 3.00
Engagement-announcements . $ 3.00
Marriage and anniversaries . . $ 4.00
Notifications of death . . . $ 4.00
Pay your advertisement when you send it in. See our standard-rates below:

— — —
— — —

"For Sale" and "Want" advertisements up to 30 words $ 2.00. Every word more 5¢
Send your payment together with your ad to:

Calvinist-Contact
Box 312, Station B, Hamilton, Ont.

With thanks to God we are happy to announce the birth of our daughter

ELIZABETH WILMA

Mr. & Mrs. Peter Demik.
A sister for Peter Jr.

May 3, 1962.
361 E. 43rd.
Hamilton, Ont.

Thankful to our Covenant God, we wish to announce the birth of our son

GEORGE ARNOLD

Mr. and Mrs.
Charles R. Hoytema.

May 10, 1962.
Dunnville, Ont.

Zo de Here wil hopen wij met onze ouders en grootouders

ROELOF DE VRIES
en
HENDRIKA DE VRIES—SIKKEMA

op 18 Mei 1962 hun 40-jarige echtvereniging te herdenken.

Dat zij nog lang voor elkaar en voor ons gespaard mogen blijven is de wens van hun dankbare kinderen en kleinkinderen.

Jan Slump.
Steintje Slump—De Vries. Argentina.
Piet Wientjes.
Abeltje Wientjes—De Vries.
Roelof, John en Abel.
Abele De Vries.
Akke De Vries—Siderius.
Jennefer, Ralph, Rita en Cristine.
Evert De Vries.
Agnes De Vries— Van Zwol. Rita en Henk.
George Siderius.
Frances Siderius—De Vries.
John De Vries.
Diane De Vries—Kroeze.

Brampton, Ont.

Zo de Here wil hopen we met onze geliefde ouders en grootouders

J. HOGEVEEN
S. HOGEVEEN—ZANDBERGEN

op 20 Mei 1962 hun 40-jarige echtvereniging te herdenken.

Hun dankbare kinderen:

Jarvis:
Mrs. en Mr. A. Hogeveen.
Brantford:
Mrs. en Mr. R. Koornstra.
Nanticoke:
Mrs. en Mr. M. Werkman.
Hagersville:
Mrs. en Mr. P. Hogeveen.
Leeuwarden (Holland):
Mrs. en Mr. H. Wolthuizen.
Simcoe:
Mrs. en Mr. A. Hogeveen.
Wilsonville:
Mrs. en Mr. T. Douwes.
Hamilton:
Mrs. en Mr. L. Hogeveen.
Simcoe:
Mrs. en Mr. Y. Bergsma.
Palermo:
Mrs. en Mr. T. Visser.
Simcoe:
Mrs. en Mr. T. Hogeveen.
en 32 kleinkinderen.

R.R. 4, Simcoe, Ont.

Gevraagd: een leuke vlotte

Winkeljuffrouw

wegens huwelijk der tegenwoordige, bij
VAN DELFT'S
BOOK AND GIFT SHOP
1058 Main St. West
Hamilton, Ont.
Phone: JA 8-1932

Unexpectedly the Lord took from our midst out of this life into heavenly glory, our pastor

REV. A. HAALBOOM,

who through an accident came to his appointed time.

May the Lord comfort all his beloved ones.

Young People's Societies, Ebenezer Christian Ref. Church, Jarvis, Ont.

The Board of Trustees of the Hamilton District Christian High School Society mourns the loss of one of its faithful members of the Educational Committee

REV. ARIS HAALBOOM

"Precious in the sight of the Lord is the death of His saints." (Ps. 116 : 15)

We commend his sorrowing wife and children to our Heavenly Father, whose grace is sufficient for every need.

Rev. A. Persenaire, President.
Rev. A. Rumph, Secretary.

Zo de Here wil hopen wij met onze geliefde ouders en grootouders

CHRISTIAAN TEEUWSEN
en
GRADA BERENDINA TEEUWSEN—KRANEN

op 18 Mei 1962 de dag te herdenken, dat zij 35 jaar in de echt zijn verbonden.

Hun dankbare kinderen en kleinkinderen:

Herman en Anny van de Kleut, Jordan Station, Ont.
Anne Teeuwsen, Arnhem, Holland.
Henk en Betty Teeuwsen,
Dick en Evelyn Teeuwsen,
Chris en Jenny Teeuwsen, St. Catharines, Ont.
Henk en Dinie Bergsma, St. Ann's, Ont.
Frank en Tinie Teeuwsen, St. Catharines, Ont.
Ada Teeuwsen, St. Catharines, Ont.
Bill Teeuwsen, Jordan Station, Ont.
Gerrit Teeuwsen, Jordan Station, Ont.
En 14 kleinkinderen.

Third Avenue South,
Jordan Station, Ont.
P.O. Box 37.

Zo de Here wil hopen we met onze geliefde ouders en grootouders

OEBELE DE BOER
en
ANNA GEERTRUIDA DE BOER—VAN DE HEIDE

op 19 Mei 1962 hun 35-jarige echtvereniging te gedenken.

Hun dankbare kinderen:

Mitchell, Ont.:
Sybren en Ester De Boer.
Brantford, Ont.:
Henry en Diane De Boer.
Frances en John Smeda.
Jelle De Boer.
en 8 kleinkinderen.

R.R. 7, Brantford, Ont.

Zo de Here wil hopen wij met onze geliefde ouders

SJOERD BARWEGEN
en
HIEKE BARWEGEN—JELLEMA

op 26 Mei 1962 de dag te herdenken, dat zij 30 jaar geleden in de echt zijn verbonden.

Wij zijn God dankbaar voor deze rijke zegening.

Pearl en Bram.
John.
Wiebe en Nellie.
Jessie.
Rienk.

R.R. 1, Chesterville, Ont.

A Book for Mothers

Leading little ones to Jesus, by Dr. J. Waterink (English translation of "Aan Moeders hand tot Jezus"). Price $ 2.50. Prachtige belijdenisgeschenken als Bijbels, boeken, Holl. Psalmboeken enz.

CHRISTIAN BOOK CENTRE
36 Longwood Road North
Hamilton, Ont. Phone JA 2-1234

On May 25th, 1962, D.V., our beloved parents and grandparents

Mr. and Mrs. BOUKE RENEMA

hope to celebrate their 25th wedding anniversary.

It is the wish of their thankful children that they may be spared many years for each other and for us.

Cowichan Station:
Henny & Hank Groenewold.
Susan, Joyce.
Rose & Jelmer Groenewold.
Shirley.
Chemainus:
Mike & Andy.

Reception will be held in the basement of the Christian Reformed Church, Duncan, on Friday evening at 8 p.m.

Henry Rd., Chemainus, B.C.

Weer enige

ORGELS

aangekregen. Prijzen vanaf $ 45. W. BRAAM, 15 Queen St. Phone TR 7-9764, Georgetown, Ont.

Wanted immediately:

SINGLE MAN

for mixed farming. Good wages with room and board. Write to: Mr. M. Sonneveld, R.R. 2, Wainfleet, Ont., or phone 899-1098.

For rent in Georgian Bay area:

COTTAGE

on peaceful lake, livingroom, kitchen, 3 bedrooms. Hydro. Ideal fishing. Safe swimming. Close to Chr. Ref. Church. For further information write to no. 1489, % Calvinist-Contact, P.O. Box 312, Stat. B, Hamilton, Ont.

DAMLIEFHEBBERS, ATTENTIE!

Er is een damclub in London en wij zouden graag willen weten of er meer clubs bestaan in Ontario. Voor inlichtingen schrijf G. Bos, Mt. Pleasant Ave., London, Ont.

BUNGALOW TE KOOP

Altona Rd., Pickering; 1⅛ mijl Noord Highway 2; 110'x137' lot. Eventueel geheel of gedeeltelijk gemeubileerd (in uitstekende staat verkerend meubilair inmiddels onderhands te koop). Phone AT 2-2449.

Gevraagd: In goede staat verkerende

HOLLANDSE KAASPERS

Zo mogelijk drie perspunten. Stuur volledige omschrijving en prijsopgaaf naar: F. E. Folkerts, Rainier, Alta.

Wanneer zal't zijn ?

Of is het gauw een jubileum?

Als U binnenkort gaat trouwen of wanneer U spoedig een jubileum mag vieren, in beide gevallen zal het voor Uw vele vrienden en bekenden een aangename verrassing zijn, een annonce ervan in hun eigen krant, Calvinist-Contact, te lezen.

Ook verlovings-aankondigingen en geboorte-advertenties worden altijd met veel belangstelling gelezen.

WE HAVE IMMEDIATE OPENINGS FOR:

1. a painting foreman
2. painter, experienced only
3. Young man
for estimating and selling paints, draperies, etc., both in store and on the road.

- we offer Hamilton wages.
- full group insurance.
- boarding allowances for out of town.

Phone or write:

TED VIERSEN DECORATING

1003 Fennel Ave. E.
Hamilton, Ont. FU 9-3333

58 Aikman Ave.
Hamilton, Ont. JA 9-1872

Wanted:

FEMALE EXPERIENCED TYPIST

Good writer and knowledge of Dutch and English. Preferably Shorthand for Correspondence and Invoicing. Must be accurate. Apply:

VAN'S IMPORTING LTD.
BOX 826 - HAMILTON, ONT.

Groepsprijzen

Thans ook goedgekeurd voor de komende zomer!

Groepen van 25 personen of meer kunnen deze zomer voor de volgende prijzen naar Holland per vliegtuig:

Retour Toronto—Amsterdam per propeller	Retour Toronto—Amsterdam per jet
$ 323	$ 345
Montreal—Amsterdam $ 283	Montreal—Amsterdam $ 305

Voor volledige inlichtingen en deskundig advies naar
JAN FABER bij

LUCAS and KING Ltd.
TRAVEL SERVICE

Kantoor: 79 King Street West, Hamilton, Ont.
Telephone: JA 2-9257 of bel JAN FABER 's avonds thuis in Burlington op NE 7-5119.

De Christelijke Vrouwenclub

"LIME LIGHT"

te BURLINGTON, ONT.

hoopt D.V. op
Zaterdag 26 Mei 1962

op te voeren een pracht blijspel in drie bedrijven:

"DE SUKKEL"

in de Glenwood School aan de Guelph Line. Opbrengst voor de local Christian School Burlington, Ont. Toegangsprijs $ 1.00. Kinderen beneden 15 jaar en studenten $ 0.50. Aanvang 8 uur.

---

375 Acre Dairy Farm

2 beste huizen, van alle gemakken voorzien. Badkamers. Furnace. 3 barns, machineschuur, garages, grote silo, een barn met barn cleaner. Best melkhuis. Holstein vee (stamboek). Melkgeld ongeveer $ 1800.00 per maand. Alle machinerieën. 2 tractors, ploegen, zaaimachine, baler, 3 unit melkmachine, enz. enz. 75 acre gezaaid met haver. Een mooie farm voor vader en zoon of een groot gezin. De farms liggen vlak bij elkaar. Vraagprijs $ 87.000.00. Down $ 20.000.00. Te koop bij

JACK BYLSMA
REAL ESTATE
1607 King St. East, Hamilton, Ont.
Bel LI 9-3894.

REAL ESTATE SALESMAN WANTED

John Voortman Real Estate, 580 Upper James St., Hamilton, is looking for a salesman in the Dunnville-Welland area. The man whom we are looking for is well introduced in business and farm circles and well known among Chr. Ref. people. Experience not necessary. Letters with complete information to

John Voortman
Real Estate
580 UPPER JAMES ST.
HAMILTON, ONT.
Phone: FU 3-2157

De nationalisatie van B.C. Electric

Zoals bekend, heeft de provinciale regering van Brits Columbia in augustus '61 de B.C. Electric Co., de grootste electriciteitsmaatschappij in Brits Columbia, genationaliseerd, of beter gezegd, "geprovincialiseerd". De provinciale regering verklaarde zich bereid aan de aandeelhouders van de B.C. Electric Co. een schadeloosstelling van $11 miljoen te betalen. De aandeelhouders hebben hiermede echter geen genoegen genomen, omdat naar hun mening de B.C. Electric Co. $225 miljoen waard is. Zij hebben inmiddels bij het Hoge Gerechtshof van Brits Columbia een rechtsgeding aanhangig gemaakt ter nietig-verklaring van de overneming van de B.C. Electric Co. door de provinciale overheid.

In het parlement van de provincie is enkele weken geleden een wetsvoorstel ingediend, waarbij de uit te keren schadeloosstelling tot $171 miljoen zou worden verhoogd, met dien verstande, dat daarna, zonder toestemming van de provinciale regering, geen hoger beroep meer mogelijk zou zijn. De onteigening van B.C. Electric Co. door de provinciale regering heeft in Brits Columbia een ook daarbuiten veel kwaad bloed gezet, vooral omdat de oneigenende partij — i.c. de provinciale regering — het recht meent te hebben te bepalen of de voormalige aandeelhouders al of niet tegen haar mogen procederen. Vele Canadezen vinden dat hierdoor de rechtszekerheid in de provincie geweld wordt aangedaan.

Op verzoek van de British Columbia Power Corp. Ltd., het voormalige moederbedrijf van de onteigende B.C. Electric Co., is nu door het Hoge Gerechtshof van Brits Columbia een wettelijk beheerder aangesteld, die totdat over het thans lopende rechtsgeding zal zijn beslist, het bewind over de B.C. Electric Co. zal voeren.

$ 0.75 per boek

Okke Jager - DE HUMOR VAN DE BIJBEL
Sizoo - HERLEEFD VERLEDEN
Calvijn - INSTITUTIE
Puchinger - COLIJN
Bunyan - DE CHRISTENREIS

Bestel deze "pockets" en al Uw andere boeken bij

KUNTZ & VANDERIET
1375 Weston Road
Toronto 15, Ont.

IVOROL
ook in Canada

onbetwist de beste tandpasta

Imp. VAN'S IMPORTING
P.O. Box 826, Hamilton, Ont.
Tel. NE 4-8614

Kerknieuws

CHR. REF. CHURCH

Tweetal
te Chilliwack en Agassiz, B.C., Rev. H. Petersen van Platte, S.D. en Rev. J. Van Dyk van Kentville, N.S.

Aangenomen
naar Tucson, Arizona, Rev. G. W. Vander Berg van Nobleford, Alta., die bedankte voor Mason City, Iowa.

Bedankt
voor Emo, Ont., Rev. A. Walma van Tyler, Minn.

Beroepen
te Neerlandia, Alta., Rev. H. Hollander van Orangeville en Alliston, Ont.

FREE CHR. REF. CHURCH

Beroepen
te Edmonton en Red Deer, Alta., Ds. W. Van Heest van Emmen (Ned.).

★

THE INSTITUTION OF THE CHRISTIAN REFORMED CHURCH OF WELLAND-JUNCTION ON MAY 8th, 1962

The service was held in the former Anglican Church. (These buildings were purchased by the newly formed congregation.) Rev. P. Van Egmond, Pastor of the Christian Reformed Church of Wellandport, conducted the ceremony. His sermon was based on Ephesians 2 : 20-22; the theme being: "The Church as the Building of God". 1st. How it is made; 2nd. Purpose of the building.

After the delivery of the sermon, the letters of dismission were read and accepted. Admitted were: 38 families from the Wellandport Chr. Ref. Church; 6 single persons from the Wellandport Chr. Ref. Church; 1 family from the Niagara Falls Chr. Ref. Church.

This was followed by an election for five office bearers. Those chosen were as follows: Three elders: J. DeJong, A. Langenberg, and R. Schuringa. Two deacons: M. Sonneveld, and A. Zomer.

Since it became apparent that there were no obstacles, these brothers were installed in their respective offices.

After singing the doxology the closing and Rev. Van Egmond pronounced the benediction, those present returned joyfully and thankfully homeward. Their longing for a Christian Reformed Church in this area of the Niagara Peninsula had become a reality, a fact, for which thank God.

Clerk, Christian Reformed Church of Wellandport, Ontario.

BEGRAFENIS WIJLEN REV. A. HAALBOOM

Onder zeer grote belangstelling is op Dinsdag 8 Mei j.l. het stoffelijk overschot van Rev. Haalboom, in leven predikant bij de Chr. Ref. Church van Jarvis, Ont., ter aarde besteld.

Aan de begrafenis ging een dienst in het kerkgebouw van de Jarvis Chr. Ref. Church vooraf, welke werd geleid door Rev. J. Vriend van Simcoe, die een indrukwekkende en zeer passende prediikatie hield naar aanleiding van Joh. 11 : 35, "Jezus weende". Rev. A. Persenaire van Galt ging voor in gebed en Rev. P. Van Egmond van Wellandport las een Schriftgedeelte.

Het kerkgebouw was overvol. De gemeente zelf was in grote getale opgekomen, terwijl bovendien velen uit naaste en verre omgeving waren gekomen, waaronder vele predikanten. Tijdens de dienst werd door Rev. Persenaire nog medegedeeld, dat hoewel de toestand van Mrs. Haalboom nog zorgwekkend was, de doctoren toch hoop hadden dat haar leven kon worden gespaard. Zoals bekend waren Rev. en Mrs. Haalboom op 4 Mei in Michigan in een auto-ongeval betrokken, waarbij Rev. Haalboom overleed en Mrs. Haalboom zwaar werd gewond.

Aan de groeve werd behalve door Rev. Vriend nog het woord gevoerd door de president van de Jarvis Ministerial Association, waarvan Rev. Haalboom vice-president was, door de voorzitter van de kerkeraad van Jarvis, en door Mr. A. Hengstman, hoofd van de Sarnia Christian School, van welke school Rev. Haalboom hoofd was geweest, alvoren hij voor predikant ging studeren.

Een zoon van Rev. en Mrs. Haalboom dankte aan het einde voor de overstelpende belangstelling, die de familie bij dit tragisch verscheiden van zijn vader had ondervonden.

Kerkelijke Vredes Acties in Amerika

Pacifistische organisaties, comité's en commissies uit bijna alle Amerikaanse kerken werken samen in de Church Peace Mission. Deze organisatie deelde de vorige maand mede dat 500 professoren, predikanten en kerkleden een beroep hadden gedaan op de Regering van de Ver. Staten, om zich terug te trekken uit de bewapeningswedloop. In het bewuste stuk wordt o.a. gezegd: "Een zich terugtrekken van de Ver. Staten uit de Bewapeningswedloop is de enige manier om de verschrikkelijke cirkel van bewapening en tegen-bewapening, waarin de wereld gevangen zit, te verbreken".

Aanbevolen wordt "dat onze regering zich onmiddellijk inzet voor de meest ernstige en aanhoudende poging om gecontroleerde multilaterale ontwapening onder de volken te bereiken". Maar indien een algemene overeenkomst om te ontwapenen niet bereikt wordt, pleit dit verzoekschrift, met het oog op het toenemende gevaar van de slachting van een atoomoorlog, "tegenover de leiders van onze regering om toch vooral niet door te gaan met kernwapens op te stapelen, zelfs indien andere volken niet bereid zijn hetzelfde te doen".

Als een eerste stap van Amerika om zich uit de bewapenings-wedloop terug te trekken stellen adressanten voor "dat de Verenigde Staten het beproeven en de verdere productie van kernwapens en van chemische, biologische en radiologische wapens staken".

Adressanten waarschuwen tegen het onderschatten van "de uitwerking die een politiek van verzoening op de vijandige naties zou kunnen hebben".

Zij verdiepen zich blijkbaar niet in overwegingen hoe het met de vrije wereld zou gaan als die uitwerking eens niet zo groot zou zijn als men nu hoopt.

Het is ontstellend te zien dat zoveel theologen van naam, waaronder een aantal professoren van Princeton Theological Seminary, een dergelijk stuk ondertekenden. De stoutste verwachtingen van Lenin, die er reeds in 1924 in zijn politiek testament op aandrong dat men zou trachten ook de "goodwill" van bepaalde predikanten te verkrijgen, worden overtroffen.

Het is geen wonder dat het communistische dagblad The Worker dit nieuws in grote opmaak op de voorpagina publiceerde. (ICN)

HET ZENDINGSWERK OP CUBA

Het rapport dat Rev. Vicente Izquierda, zendeling voor de Chr. Reformed Church op Cuba, aan zijn kerk over het jaar 1961 uitbracht, is een hernieuwd bewijs dat God's werk ook op dit zwaar beproefde eiland doorgaat. God heeft de zendelingen in Cuba geholpen tot op deze dag, hun schreden geleid, hun bescherming gegeven, vrienden, voorrechten, gezondheid, werkkracht en werkgelegenheid. Velen tonen belangstelling voor de boodschap van het Evangelie.

In nauwe samenwerking met de World Home Bible League konden verleden jaar 25.171 exemplaren van het Nieuwe Testament worden verspreid, 959 Bijbels en 12.300 boekjes "God spreekt". Dit bracht het totaal op 188.221 exemplaren van het Nieuwe Testament, 201.131 boekjes "God spreekt" en 1835 Bijbels. (ICN)

WIE WEET HET?

Degenen, die bekend zijn met de tegenwoordige verblijfplaats van A. Schaper, vertrokken uit Nederland in 1950 en gewoond hebbende % L. Pole, R.R. 4, Glencoe, Ont., gelieven zich in verbinding te stellen met J. R. Wagenaar, 623 - 75 Ave. S.W., Calgary, Alta.

Opeens is het er. Met de vraag van Jan, die nog maar goed vier is. Zomaar plompverloren midden onder de maaltijd. "Waarom liet de Here Jezus de bliksem nou net precies op dat jongetje vallen?" Vóór het eten had moeder even de krant doorgekeken. "Zeg, dat is ook erg," zei ze tegen vader, "een jongen van negen jaar op weg van school naar huis door de bliksem getroffen." Jan was in de speelhoek zeer intens bezig met z'n lego, maar 't was hem daarom niet ontgaan. Kennelijk had hij er eerst eens goed over nagedacht. Maar hij kwam er niet uit. Vandaar . . . Vader en moeder hoefden echter niet van repliek te dienen. Peter was hen voor! Met een overtuigend "nou, natuurlijk, omdat de Here Jezus dat het beste voor dat jongetje vond".

Moeder voelde, dat dit antwoord nog wel enige toelichting behoefde, en, zonder zich af te vragen of dit theologisch helemaal verantwoord was, zei ze: "Ik denk, dat de Here Jezus die jongen heel graag bij Zich in de hemel wilde hebben!"

Toen was het een paar seconden stil.

Joke was de eerste, die weer wat zei. Een beetje lomp, maar van harte gemeend kwam het er uit: "Ja, als de Here Jezus mij bij Zich wil hebben, laat Hij op mij ook de bliksem vallen".

"Wanneer gij niet wordt als de kinderen . . ."

"Klikspaan" in Centraal Weekblad

HAMILTON DISTRICT CHRISTIAN HIGH SCHOOL SOCIETY

The Annual Meeting

of the Hamilton District Christian High School Society will be held next week THURSDAY, MAY 24, 1962 at 8.00 p.m. in the Immanuel Christian Reformed Church, Mohawk Rd. at West 5th St., Hamilton, Ont. All our members and all others interested in the cause of Christian Higher Education are urgently requested to be present at this meeting.

The Corporation of the Thunder Bay Christian School Society Fort William, Ont. plans to open the Christian School in Sept. 1962 and therefore is still in need of a

PRINCIPAL and TEACHER

Letters of application or for information write to the secr. T. Bakker, Hymers, P.O., Ontario, Canada. Qualified teachers preferred.

The Calvinistic Christian School of Wellandport, Ont. will be in need of

3 QUALIFIED TEACHERS

for the school term 1962-63. Good salary. Applications to be sent to: Mr. H. K. Bergsma, R.R. 1, St. Ann's, Ont.

The John Knox Christian School of Brockville, Ont. is in need of

A TEACHER

for the middle grades. Send applications to: Mr. H. Breimer, 324 - 1st Ave., Brockville, Ont.

The Calvin Chr. School of Drayton and vicinity is still in need of

A TEACHER

for the middle grades, due to increased enrollment. Qualified preferred. Please send applications to Fr. Lopers, Alma, R.R. # 2, Ont.

Chatham Calvin Christian School is in need of a

TEACHER

for grade one, beginning September. Modern school, pleasant working conditions, attractive salary. Inquiries and applications may be addressed to John Tolsma, R.R. # 5, Chatham, Ont.

The John Knox Chr. School, Brampton, Ont. is still in need of

ONE TEACHER

for grade IV en V. Apply to Mr. T. C. Wendel, P.O. Box 84, Brampton, Ont.

ATTENTIE!

Beginnende deze week hopen J. BUIST & SONS een begin te maken met een

GEWELDIGE

VALUERAMA - SALE

om ruimte te maken voor een nieuwe zending goederen. Alles gaat weg voor FANTASTISCH LAGE PRIJZEN! Wij noemen U enkele aanbiedingen uit onze grote collectie.

Bekend Merk **Washing Machine** met pomp **Slechts $ 99.—**

Een prachtige **Electric Stove** (24") **Slechts $ 119.—**

4-piece **Sectional Sofa** (Beverley) **Slechts $ 199.—**

Kitchen Sets (5-piece) **Slechts $ 35.—**

Bedroom Suites - 3 piece Reeds vanaf $ 89.—

En bij aankoop VAN $ 50.— en over ontvangt U geheel GRATIS een prachtige Bathroom Scale!

KOMT EN ZIET DEZE EN NOG VEEL MEER SCHITTERENDE AANBIEDINGEN BIJ

J. BUIST & SONS

Furniture & Appliances

2033 MOUNT FOREST DRIVE (Mnt. Royal Shopping Plaza) BURLINGTON, ONTARIO — PHONE 637-6828

Open elke avond tot 9 uur. Alleen Dinsdag en Zaterdag tot 6 uur.

AUTOMOBILE OWNERS 1962. — For a Top Quality Car

BUY **VOLVO** 122 SEDAN 544 SPORT

Drop in at: JAKE and BILL'S GARAGE

For Expert Mechanics Service on all model cars
Firestone Tire Sale one month.

Tel.: 728-0921 OSHAWA 449 Ritson Rd. S.

Holland Construction Co.

Wolverton Rd. GRIMSBY, R.R. 1 Phone WH. 5-4012

Speciaal in Greenhouse Constructie

en aanbiedingen van nieuw cedar of redwood materiaal voor zelfbouwers, tevens Hotbedsash, Putty & Nails enz.

KOOP NU GOEDKOOP GREENHOUSE GLAS

"World Wide Travel Service"

359 WILSON AVE. (Bathurst/Highway 401) DOWNSVIEW, TORONTO, ONT.

Het enige door alle lucht- en scheepvaartmaatschappijen erkende Nederlandse reisbureau in Toronto.

Wij komen bij U thuis Uw reis bespreken.

Laat Uw reisproblemen onze zorgen zijn.

ADRIAAN LIMBERTIE 's avonds HI 4-8280

ME 5-5661

FREEZERS

rechtstreeks van de fabriek.

WHY PAY MORE?

Koop uw freezer gevuld met heerlijk vers vlees voor niet meer dan U nu besteedt aan uw wekelijkse vlees en vleeswaren.

HAGEMAN'S FREEZERS AND MEAT PRODUCTS

Phone Waterdown: MU 9-6906 or Hamilton: JA 2-8913

Slager's Furniture and Appliances Ltd.

is het juiste en voordeligste adres voor Kwaliteits MEUBELEN en Electrische Artikelen. Komt eens vrijblijvend kijken!

645 BARTON STREET EAST — PHONE LI 9-9810, LI 9-9610 — HAMILTON, ONTARIO

PIET KUIPERS — JOOP DE HAAS

WILLEM G. POOLMAN

advocaat
notaris
meester in de rechten

330 Bay St., Toronto 1, Ont.
(hoek Bay/Adelaide St.)
tel.: EM 3-1334

De pioniers-voorpost Fort Langley in Brits Columbia

door Thomas H. Wiser

(Canadian Scene) — De eerste vaste nederzetting op het lagere vasteland van Brits Columbia werd van ruilpost veranderd tot fort, werd daarna een centrum voor de fabricage van verlichtingsapparaten voor de eerste kolonisten en is tenslotte de zetel van de regering geworden. Aldus ontstond in 1827 Fort Langley, bestemd om de doorslaggevende factor te worden voor de handhaving van de Britse invloed op het Canadese kustgebied aan de Grote Oceaan. Het was gelegen 35 mijl ten oosten van het tegenwoordige Vancouver, aan het benedendeel van de Fraser rivier, als handelspost van de Hudson Bay Company.

Hoewel het slechts een open plaats in de bossen was, werd het toch op 1 Augustus 1828 genoemd naar de directeur van de Hudson Bay Company, Thomas Langley. Tot op die tijd hadden de Amerikaanse handelsschepen langs de gehele kust van Brits Columbia geen enkele concurrentie ondervonden van Canadese zijde.

Onder James Yale werd Fort Langley, behalve een ruilpost voor de bonthandel, langzamerhand ook een opslagplaats voor vis en een centrum voor landbouw en industrie. De Hudson Bay posten in de binnenlanden van Brits Columbia betrokken hier hun gereedschappen en ijzerwaren. Ook ontstond een bloeiende handel met de Hawaii eilanden in gezouten en geconserveerde zalm. In 1846 voerde Fort Langley 2000 tonnen zalm per jaar uit tegen een prijs van ongeveer 16 dollar per ton. Daar de vis in tonnen vervoerd moest worden, ontstond het kuipen maken als een nevenindustrie.

Ook de landbouw was in deze streek in aanzien gekomen na 1939 als een bron voor voedsel voor de Russische nederzettingen in Alaska en Britse posten in Noordamerika. Door de Indianen geplukte veenbessen werden geëxporteerd naar San Francisco. Hennep, van planten die op het fort gekweekt werden, werd naar Engeland vervoerd en bovendien werden er melkbussen, bezems, paardenjukken, handvatten voor gereedschappen en toboggans (platte sleeën) vervaardigd. Bij de Oregon Treaty in 1846 werd het werkterrein van de Hudson Bay Company beperkt tot dat boven de 49ste breedtegraad. Bij deze overeenkomst verloor deze maatschappij het recht om de Columbiarivier te bevaren naar de binnenlanden van Brits Columbia daar de Columbia, die verder in het binnenland ontspringt dan de Fraser helemaal in het Noordwesten van de Verenigde Staten doordringt. Fort Langley werd door deze maatregel van grote strategische waarde. Het fort was gelegen aan het verste punt van de Fraser River, dat voor schepen bereikbaar was. De ladingen moesten hier worden overgebracht in kano's voor de riskante tocht over stroomversnellingen en door ravijnen.

In de tijd van de goudkoorts, in 1858, bestond de post uit vijftien gebouwen temidden van een hoge, van boomstammen gemaakte omheining. Ook had zich een nederzetting gevormd rondom het fort. Frans Canadezen, Iroquois Indianen uit oostelijk Canada, Schots personeel van de maatschappij, kust-Indianen en halfbloeden hadden zich in deze streken gevestigd.

Met een daverend saluut van het kanon van het fort en een erewacht van de Royal Engineers werd deze Canadese voorpost op 2 Augustus 1858 tot hoofdstad van 366.000 mijl wildernis uitgeroepen. Sir James Douglas werd door Koningin Victoria benoemd tot gouverneur van de "Colony of British Columbia". Later werd de hoofdstad verplaatst naar New Westminster en tenslotte naar Victoria.

Door een overeenkomst van de federale en de provinciale regeringen op 20 november 1956, is Fort Langley gedeeltelijk gerestaureerd geworden. De gehele restauratie is niet mogelijk, daar er een spoorlijn loopt door een gedeelte van het bij het fort behorende terrein. Ter gelegenheid van het 100-jarig bestaan van Brits Columbia waren gedeelten van de omheining, één bastion, een gebouw van twee verdiepingen en 2 opslagplaatsen opnieuw opgetrokken. Thans telt het stadje 800 inwoners, waarvan de meesten in deze vredige omgeving van hun pensioen genieten.

Hoe U ontsmettende witkalk kunt maken

Het is eenvoudig, goedkoop en doeltreffend. En het ontsmet terwijl het de zindelijkheid in boerderijgebouwen handhaaft. Los een pond Gillett's Lye op in 5½ gallon water en voeg er vervolgens 2½ pond water-gebluste kalk aan toe. Strijk het uit, of beter nog spuit het, teneinde het ontsmettingsmiddel in de kieren en ruwe gedeelten van het oppervlak te krijgen. Voor U begint te spuiten gelieve U de vloeistof door een fijne zeef te doen, om te voorkomen, dat kleine deeltjes aan de spuit gaan kleven. Na het spuiten dient U het apparaat grondig met schoon water door te spoelen. Voor een gratis boekje over meer methoden om Gillett's Lye te gebruiken gelieve U te schrijven aan: Standard Brands Limited, 550 Sherbrooke St. W., Montreal.

Lambert Huizingh
Accredited Public Accountant and Auditor
Commissioner for taking Affidavits
●
Box 315
BRADFORD, ONT.
Telephone: PR 5-2282
Telephone: RAndolph 8-4741
●
51 King Street East
OSHAWA, ONT.
Residence: AURORA, ONT.
PArkview 7-9797

Gaat U naar Holland?

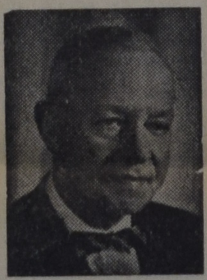

Voor al Uw reizen per BOOT of per VLIEGTUIG vraagt vrijblijvend advies aan:

C. STEENHOF

43 CRANE AVE., WESTON, ONT.
Telefoon CH 1-0811

Alle goede dingen in drieën

- De Nederlanden van 1845.
- The Commercial Life Assurance Co.
- The Halifax Insurance Co.

(Canada's oudste verzekeringsmaatschappij)

Bij deze 3

bent U voor **al Uw verzekeringen** veilig onder dak

Hoofdkantoor: 1303 Yonge St., Toronto. Tel. WA 5-4144

WIJ HEBBEN WEER EEN AANTAL LEUKE BOUWPLATEN IN VOORRAAD!!
Wilt U er gaarne een GRATIS voor Uw kinderen ontvangen! Zendt dan omgaand Uw naam en adres aan: Commercial Life, 1303 Yonge Street, Toronto.

"CALVINIST - CONTACT"

PREMIE BOEKEN

Het kost U niets om in het bezit te komen van een aantal mooie en goede boeken. U behoeft alleen het gesprek op Calvinist-Contact te brengen, als U op bezoek bent bij familie of vrienden, die ons blad nog niet lezen. De rest is niet moeilijk. De enige bepaling is, dat U tegelijk met de opgave van het nieuwe abonnement het abonnementsgeld van $ 4.00 opstuurt.

Onze nieuwe lijst

Voor 1 abonnee:

WONINGRUIL, door M. E. 't Hart.
HUMOR VAN DE BIJBEL, door Okke Jager.
DE BIJBEL ALS BOEK VAN SCHOONHEID, door Dr. B. Wielenga.
HERLEEFD VERLEDEN, door Prof. A. Sizoo.
JOHANNES CALVIJN INSTITUTIE.
DE APOCRIEFE BOEKEN, deel 2, 157 bladzijden.
HET CALVINISME (Stonelezingen), door Dr. A. Kuyper.
JOHANNES CALVIJN, ZIJN LEVEN EN WERK, door Dr. R. Schippers.
VERLEIDENDE GEESTEN, door Dr. A. B. W. M. Kok.
HEDEN ZO GIJ ZIJN STEM HOORT (Bijbels Dagboek).
DE CHRISTENREIS, door John Bunyan.
DE CHRISTINNEREIS, door John Bunyan.
LUTHERS WERKEN.
MENSEN RONDOM JEZUS, door Dr. J. H. Bavinck.
DE BRUG, door K. Norel.
HEL EN HEMEL VAN DACHAU, door Ds. J. Overduin.
HET EVANGELIE VAN THOMAS, door Dr. R. Schippers.
KAART VAN KERKELIJK NEDERLAND, door Dr. C. N. Impeta. (Beschrijving van verleden en heden der Remonstrantse Broederschap.)
DE LEVENSROMAN VAN JOHANNES POST, door Anne de Vries.
OOK U SPREEKT GRIEKS EN LATIJN, door Prof. Dr. A. Sizoo. (Hoe Griekse en Latijnse woorden in de Nederlandse taal zijn opgenomen.)
DE JEHOVA'S GETUIGEN EN DE BIJBEL, door Ds. H. J. Spier.
VAKBEWEGING EN MAATSCHAPPIJ, door Dr. W. Albeda.
SINNE- EN MINNEBEELDEN, door Jacob Cats.
UIT CATACOMBEN EN WOESTIJNZAND, door Dr. H. Mulder. (Levenstekenen van de eerste Christenen.)
KLIMATOLOGISCH, door G. Th. Rothuizen. (Een verzameling gedichten naar thema.)
BILDERDIJK, door Martien J. G. De Jong en Wim Zaal. (In kort bestek. Een levens- en persoonlijkheidsbeeld van een der grootste figuren uit onze historie.)
DE WELEERWAARDE HEER, door Ds. M. E. Voila. (Belevenissen van een dominee.)

Voor 2 abonnees:

A PREY TO SATAN, door C. Sluys.
IN THE MIRROR, door Prof. J. H. Kromminga.
LANDVERHUIZERS (trilogie in één band), door P. J. Risseeuw.
GEERT DAMMERS (trilogie in één band), door Aart Romijn.

ABONNEMENTSFORMULIER

Hierbij geef ik op als abonné van Calvinist-Contact

Naam ....
Post-adres ....
....

Aangebracht door:
Naam ....
Post-adres ....
....

Aanbrengpremie: ....

Zendt dit formulier met het abonnementsgeld ad $ 4.00 in cash/money-order/cheque (bij cheque 15¢ extra voor bankkosten) naar "Calvinist-Contact", Box 312, Station B, Hamilton, Ont.

Aan:

Calvinist-Contact, Box 312, Stat. B, Hamilton, Ont.

ADRES VERANDERING

NIEUW ADRES:

Naam ....
Post-adres ....
....

OUD ADRES:

....
....